

EGE PROFİL
TİCARET VE SANAYİ A.Ş.

FAALİYET | **2016**
RAPORU



İçindekiler

Ege Profil Ticaret ve Sanayi Anonim Şirketi 2016 Faaliyet Yılına İlişkin Olağan Genel Kurul Toplantı Çağrısı.....	4
Ege Profil Ticaret Ve Sanayi Anonim Şirketi 2016 Faaliyet Yılı Genel Kurul Gündemi	5
Vekaletname	6
Esas Sözleşme Değişikliği	10
Yönetim Kurulunun Yıllık Faaliyet Raporuna İlişkin Bağımsız Denetçi Raporu	13
Bölüm 1 - Genel Bilgiler	15
Bölüm 2 - Yönetim Organı İle Üst Düzey Yöneticilere Sağlanan Faydalar.....	20
Yönetim Kurulu Üyelerinin Özgeçmişleri	22
Bölüm 3 - Araştırma ve Geliştirme Çalışmaları	31
Bölüm 4 - Şirket Faaliyetleri ve Faaliyetlerine İlişkin Önemli Gelişmeler	32
Bölüm 5 - Finansal Durum	38
Ege Profil Ticaret ve Sanayi Anonim Şirketi ve Bağlı Ortaklıkları	42
Bölüm 6 - Diğer Hususlar	129
Bölüm 7 - Şirketler Topluluğunda Ana Şirketin Faaliyetleri Raporları	130
Bölüm 8 - Kurumsal Yönetim İlkeleri Uyum Raporu (01 Ocak - 31 Aralık)	131

EGE PROFİL TİCARET VE SANAYİ ANONİM ŞİRKETİ 2016 FAALİYET YILINA İLİŞKİN OLAĞAN GENEL KURUL TOPLANTI ÇAĞRISI

Yönetim kurulumuz, aşağıdaki gündemi görüşüp karara bağlamak üzere, Şirketimiz 2016 faaliyet yılına ait Olağan Genel Kurul Toplantısı'nın 25.04.2017 tarihinde saat 11:00'de Atatürk Plastik Organize Sanayi Bölgesi Mah. 5. Cad. No:4 Menemen – İzmir adresinde yapılmasına karar vermiştir.

Şirketimiz pay sahipleri Genel Kurul Toplantısına, şahsen veya temsilcileri vasıtasıyla katılabilir veya dilerlerse, güvenli elektronik imzalarını kullanarak Merkezi Kayıt Kuruluşu tarafından sağlanan Elektronik Genel Kurul Sistemi üzerinden de yine şahsen veya temsilcileri aracılığı ile katılabilir. Pay sahipleri, temsilcilerini; Elektronik Genel Kurul Sistemini kullanarak yetkilendirebilecekleri gibi, 24.12.2013 tarih ve 28861 sayılı Resmi Gazete'de yayımlanarak yürürlüğe giren Sermaye Piyasası Kurulu'nun II-30.1 sayılı "Vekaleten Oy Kullanılması ve Çağrı Yoluyla Vekalet Toplanması Tebliği" hükümleri çerçevesinde aşağıda örneği bulunan vekaletname formunu veya Şirket merkezimiz veya Şirketimizin www.egeprofil.com.tr internet adresinden temin edebilecekleri vekaletname formunu doldurup imzalarını notere onaylatarak veya noterce onaylı imza sirkülerlerini kendi imzalarını taşıyan vekaletnameye ekleyerek de toplantıda kendilerini temsil ettirebilirler. Söz konusu Tebliğ'de zorunlu tutulan ve aşağıda yer alan vekaletname örneğine uygun olmayan vekaletnamelerin, ilgili yasal düzenleme nedeni ile kabul edilmeyeceği hususunu pay sahiplerimizin bilgi ve dikkatine önemle sunarız. Elektronik Genel Kurul Sistemi üzerinden elektronik yöntemle atanmış olan vekilin bir vekalet belgesi ibrazı gerekli değildir. Elektronik Genel Kurul Sistemi üzerinden elektronik ortamda genel kurula katılacak pay sahiplerimiz katılım, temsilci tayini, öneride bulunma, görüş açıklama ve oy kullanmaya ilişkin usul ve esaslar hakkında Merkezi Kayıt Kuruluşunun internet adresi olan <http://www.mkk.com.tr> bağlantısından bilgi alabilirler.

Toplantıya elektronik ortamda katılmak isteyen pay sahiplerinin veya temsilcilerinin 28 Ağustos 2012 tarih ve 28395 sayılı Resmi Gazete'de yayımlanan "Anonim Şirketlerde Elektronik Ortamda Yapılacak Genel Kurullara İlişkin Yönetmelik", 29 Ağustos 2012 tarih ve 28396 sayılı Resmi Gazete'de yayımlanan "Anonim Şirketlerin Genel Kurullarında Uygulanacak Elektronik Genel Kurul Sistemi Hakkında Tebliğ" hükümlerine uygun olarak yükümlülüklerini yerine getirmeleri gerekmektedir.

Genel Kurul Toplantısına katılacak:

- Gerçek kişi pay sahipleri kimliklerini,
- Tüzel kişi pay sahipleri, tüzel kişiyi temsil ve ilzama yetkili olan kişilerin kimlikleri ile beraber yetki belgelerini,
- Gerçek ve tüzel kişilerin temsilcileri kimlik belgeleri ile temsil belgelerini,
- Elektronik Genel Kurul Sisteminden yetkilendirilen temsilciler ise kimliklerini ibraz ederek hazır bulunanlar listesini imzalamak suretiyle katılabilirler.

Şirketimizin 2016 faaliyet yılına ait; Yönetim Kurulu Faaliyet Raporu, Denetçi Raporu, Finansal Tabloları, Bağımsız Dış Denetleme Kuruluşu Raporu, Yönetim Kurulu'nun karın dağıtılmaması ile ilgili teklifi, Esas Sözleşme Değişiklik Tasarısı ve II-17.1 Kurumsal Yönetim Tebliği çerçevesinde hazırlanan genel kurul bilgilendirme belgesi Atatürk Plastik Organize Sanayi Bölgesi Mah. 5. Cad. No:4 Menemen – İzmir adresinde, Şirket merkezinde ve www.egeprofil.com.tr adresindeki Şirket internet sitesinde ortakların tetkikine hazır bulundurulacaktır.

Genel Kurul toplantısında elektronik ortamda oy kullanımına ilişkin hükümler saklı kalmak kaydıyla, gündem maddelerinin oylanmasında el kaldırma usulü ile açık oylama yöntemi kullanılacaktır.

Sayın pay sahiplerimizin bilgilerine arz olunur.

Saygılarımızla,

EGE PROFİL TİCARET VE SANAYİ A.Ş.
Yönetim Kurulu

EGE PROFİL TİCARET VE SANAYİ ANONİM ŞİRKETİ 2016 FAALİYET YILI GENEL KURUL GÜNDEMİ

1. Açılış ve Toplantı Başkanlığı'nın seçilmesi, tutanakların imzası için yetki verilmesi,
2. 2016 yılı hesap dönemine ait Yönetim Kurulu Faaliyet Raporu'nun okunması,
3. 2016 yılı hesap dönemine ait Bağımsız Denetim Raporu'nun okunması,
4. 2016 yılı hesap dönemine ait Finansal Tabloların okunması, müzakeresi ve onaylanması,
5. Yönetim Kurulu üyelerinin görev sürelerine ilişkin faaliyetlerinden dolayı ibrası,
6. Yönetim Kurulu üyelerinin seçimi ve ücretlerinin belirlenmesi,
7. Şirket "Kar Dağıtım Politikası" çerçevesinde hazırlanan Şirket Yönetim Kurulu'nun 2016 hesap dönemine ilişkin kar dağıtımı ile ilgili olarak aldığı teklif kararının görüşülmesi,
8. Türk Ticaret Kanunu ve Sermaye Piyasası Kurulu düzenlemeleri gereğince Yönetim Kurulu tarafından yapılan Bağımsız Denetim Kuruluşu seçiminin onaylanması ve Bağımsız Dış Denetim Kuruluşuna ücret ödenmesi konusunda Yönetim Kurulu'na yetki verilmesi,
9. T.C. Başbakanlık Sermaye Piyasası Kurulu'nun ve Gümrük ve Ticaret Bakanlığı'nın izinleri doğrultusunda eski-yeni şekli ekte belirtilen Şirket esas sözleşmesinin 4 ve 6. maddesinin değiştirilmesi,
10. Bağış ve yardım politikası doğrultusunda Şirket tarafından yıl içinde gerçekleştirilen bağışlar hakkında ortaklara bilgi verilmesi ve önümüzdeki yıl gerçekleştirilebilecek bağışlara ilişkin sınırın belirlenmesi,
11. Yönetim hâkimiyetini elinde bulunduran pay sahiplerine, Yönetim Kurulu Üyelerine, idari sorumluluğu bulunan yöneticilerin ve bunların eş ve ikinci dereceye kadar kan ve sıhrî yakınlarına; Türk Ticaret Kanunu'nun 395. ve 396. Maddeleri çerçevesinde izin verilmesi ve Sermaye Piyasası Kurulu Kurumsal Yönetim İlkeleri'nin (1.3.6) maddesinde belirtilen işlemler hakkında bilgi verilmesi,
12. Sermaye Piyasası Kurulu'nun düzenlemeleri kapsamında ilişkili taraflarla 2016 yılı içinde yapılan işlemler hakkında pay sahiplerine bilgi verilmesi,
13. 2016 yılı içerisinde üçüncü kişiler lehine verilen teminat, rehin, ipotek ve kefaletler ile gelir ve menfaat sağlanıp sağlanmadığı hususlarında pay sahiplerine bilgi verilmesi,
14. Dilek ve Temenniler,
15. Kapanış.

VEKALETNAME

EGE PROFİL TİCARET VE SANAYİ ANONİM ŞİRKETİ YÖNETİM KURULU BAŞKANLIĞINA

EGE PROFİL TİCARET VE SANAYİ ANONİM ŞİRKETİ'nin 25.04.2017 tarihinde saat 11.00'de Atatürk Plastik Organize Sanayi Bölgesi Mah. 5. Cad. No:4 Menemen – İzmir adresinde yapılacak Olağan Genel Kurul Toplantısında, aşağıda belirttiğim görüşler doğrultusunda beni temsile, oy vermeye, teklifte bulunmaya ve gerekli belgeleri imzalamaya yetkili olmak üzere aşağıda detaylı olarak tanıtilan 'yi vekil tayin ediyorum.

Vekilin(*);
Adı Soyadı/Ticaret Unvanı:

TC Kimlik No/Vergi No, Ticaret Sicili ve Numarası ile MERSİS numarası:

(*)Yabancı uyruklu vekiller için anılan bilgilerin varsa muadillerinin sunulması zorunludur.

A) TEMSİL YETKİSİNİN KAPSAMI

Aşağıda verilen 1 ve 2 numaralı bölümler için (a), (b) veya (c) şıklarından biri seçilerek temsil yetkisinin kapsamı belirlenmelidir.

1.Genel Kurul Gündeminde Yer Alan Hususlar Hakkında;

- Vekil kendi görüşü doğrultusunda oy kullanmaya yetkilidir.
- Vekil ortaklık yönetiminin önerileri doğrultusunda oy kullanmaya yetkilidir.
- Vekil aşağıda tabloda belirtilen talimatlar doğrultusunda oy kullanmaya yetkilidir.

Talimatlar:

Pay sahibi tarafından (c) şıkkının seçilmesi durumunda, gündem maddesi özelinde talimatlar ilgili genel kurul gündem maddesinin karşısında verilen seçeneklerden birini işaretlemek (kabul veya red) ve red seçeneğinin seçilmesi durumunda varsa genel kurul tutanağına yazılması talep edilen muhalefet şerhini belirtmek suretiyle verilir.

Gündem Maddeleri (*)	Kabul	Red	Muhalefet Şerhi

(*) Genel Kurul gündeminde yer alan hususlar tek tek sıralanır. Azlığın ayrı bir karar taslağı varsa bu da vekaleten oy verilmesini teminen ayrıca belirtilir.

2. Genel Kurul toplantısında ortaya çıkabilecek diğer konulara ve özellikle azlık haklarının kullanılmasına ilişkin özel talimat:

- Vekil kendi görüşü doğrultusunda oy kullanmaya yetkilidir.
- Vekil bu konularda temsile yetkili değildir.
- Vekil aşağıdaki özel talimatlar doğrultusunda oy kullanmaya yetkilidir.

ÖZEL TALİMATLAR; Varsa pay sahibi tarafından vekile verilecek özel talimatlar burada belirtilir.
B) Pay sahibi aşağıdaki seçeneklerden birini seçerek vekilin temsil etmesini istediği payları belirtir.

1. Aşağıda detayı belirtilen paylarımın vekil tarafından temsilini onaylıyorum.

- Tertip ve serisi:*
- Numarası/Grubu:**
- Adet-Nominal değeri:
- Oyda imtiyazı olup olmadığı:
- Hamiline-Nama yazılı olduğu:*
- Pay sahibinin sahip olduğu toplam paylara/oy haklarına oranı:
*Kayden İzlenen izlenen paylar için bu bilgiler talep edilmemektedir.
**Kayden izlenen paylar için numara yerine varsa gruba ilişkin bilgiye yer verilecektir.

2. Genel kurul gününden bir gün önce MKK tarafından hazırlanan genel kurula katılabilecek pay sahiplerine ilişkin listede yer alan paylarımın tümünün vekil tarafından temsilini onaylıyorum.

PAY SAHİBİNİN ADI SOYADI veya ÜNVANI(*)

TC Kimlik No/Vergi No, Ticaret Sicili ve Numarası ile MERSİS numarası:.....

Adresi:.....

(*)Yabancı uyruklu pay sahipleri için anılan bilgilerin varsa muadillerinin sunulması zorunludur.

İMZA



**Ege Profil San. Ve Tic. A.Ş Genel Müdürü
Ergün Çiçekci**

Değerli Yatırımcılarımız;

Siyasi ve ekonomik olarak zor günler yaşadığımız, ülkemizin ve sektörümüzün bu zorlukları en derinden hissettiği bir yılı geride bıraktık. Ege Profil Tic. Ve San. A.Ş. olarak tüm bu sıkıntıların bir daha yaşanmaması ve ailemizin güçlü bir şekilde faaliyetlerini sürdürmesi için çalışmalarımızı sürdürdük, sürdürmeye devam ediyoruz.

Sektörümüzün küçüldüğü, ancak şirketimizin büyüdüğü bir yılı geride bırakırken, önümüzdeki dönem için de hem siz yatırımcılarımızın hem de tüketicilerimizin güvenini pekiştirmek için sağlam adımlar attık.

Ege Profil Tic. ve San. A.Ş. olarak sektörümüzün geleceğini şekillendirmek ve liderliğimizi korumak için inşasına başladığımız yeni fabrikamızı bu yıl itibarıyla hizmete sokmanın heyecanını yaşıyoruz.

Bu tesisimizle birlikte Deceuninck Grubu içerisinde merkez konumunda bulunan Türkiye, önemini daha da artıracak, üretim kapasitesini iki kata çıkartacak ve dünyanın penceresini Türkiye'den üretecektir. Menemen Organize Sanayi Bölgesi'ndeki yeni fabrikamızın lojistik merkezi 30.000 m2 arsa üzerine 22.300 m2 kapalı alanda inşa edildi. Fabrikamızın idari alanı 80.000 m2 arsa üzerine 56.000 m2 kapalı alana kuruldu. Bu yeni tesisimizle birlikte fabrikamız, tek çatı altında PVC kapı ve pencere profil üretim yapan en modern fabrika olma özelliği taşımaktadır.

Tüm bu başarılarımızın yanında yeni hedeflere siz değerli yatırımcılarımızla birlikte yürümeğe yiz. Ülkemiz zorlu bir dönemden geçerken 2017 yılında da PVC sektöründe lider bir şirket olarak, sektörümüze ilham verecek ve yeni ufuklar açacağız.

Ege Profil Ailesi'nin tüm çalışanlarına ve iş ortaklarımıza şükran ve minnetlerimi sunuyorum.



T.C.
GÜMRÜK VE TİCARET BAKANLIĞI
İç Ticaret Genel Müdürlüğü

Sayı : 50035491-431.02

Konu : Esas Sözleşme Değişikliği

EGE PROFİL TİCARET VE SANAYİ ANONİM ŞİRKETİNE
A.O.S.B. 10003 Sk. No:5 35620
Çiğli/İZMİR

İlgi : a) 27.03.2017 tarihli yazımız.
b) 31.03.2017 tarihli yazımız.

Şirketinizin esas sözleşmesinin 4 ve 6 ncı maddelerinin değiştirilmesine, Sermaye Piyasası Kurulunun 27.03.2017 tarihli ve 3838 sayılı yazısına istinaden, 6102 sayılı Türk Ticaret Kanununun 333 üncü maddesi hükmü gereğince izin verilmiştir.

Bir nüshası Genel Müdürlüğümüz mührü ile tasdik edilerek ilişikte gönderilen tadil tasarılarının 6102 sayılı Kanun hükümlerine göre toplantıya çağrılacak genel kurulun onayından geçirildikten sonra genel kurul toplantısı, imtiyazlı pay bulunması ve bu pay sahiplerinin haklarının ihlal edilmesi halinde ise anılan Kanunun 454 üncü maddesi çerçevesinde imtiyazlı pay sahipleri özel kurulu toplantısı tarihinden itibaren süresi içinde ilgili ticaret sicili müdürlüğünde tescil ile Türkiye Ticaret Sicili Gazetesi'nde ilan işlemlerinin yapılması gerekmektedir.

Bilgi edinilmesini ve gereğini rica ederim.

Adem BAŞAR
Bakan a.
Genel Müdür Yardımcısı

Belgenin aslı
elektronik imzalıdır

Ek: Tadil Tasarısı (1 adet)

Dumlupınar Bulvarı No:151 B Blok 06800 Çankaya/ANKARA
Tel:0312 449 48 52

Bilgi için: CAFER HORZUM Gümrük ve Tic. Uzman Yrd.
Evrakın elektronik imzalı suretine <http://e-belge.gtb.gov.tr> adresinden 4e7d58f0-0a49-4f92-aec6-dc6d1d8e4aba kodu ile erişebilirsiniz.
BEL GENİN ASI I F I EKTRONİK İMZALI DİR

E-Posta:c.horzum@gtb.gov.tr
Fax:03120 449 48 05

T.C. Gümrük ve Ticaret Bakanlığı İÇ TİCARET
GENEL MÜDÜRLÜĞÜ ŞİRKETLER DAİRESİ
BAŞKANLIĞI
Tarih: 31.03.2017 16:44
Sayı: 50035491-431.02-E-00023875145



EGE PROFİL TİCARET VE SANAYİ ANONİM ŞİRKETİ

Esas Sözleşme Değişiklik Metni

ESKİ ŞEKLİ	YENİ ŞEKLİ
<p>Madde 4-Şirketin Merkezi ve Şubeleri</p> <p>Şirketin merkezi İzmir'dedir. Adresi Atatürk Organize Sanayi Bölgesi 10003 Sokak No:5 Çiğli'dir. Adres değişikliğinde yeni adres ticaret siciline tescil ve Türkiye Ticaret Sicili Gazetesinde ilan ettirilir, ayrıca Sermaye Piyasası Kurulu'na ve Sanayi ve Ticaret Bakanlığına bildirilir. Tescil ve ilan edilmiş adrese yapılan tebligat şirkete yapılmış sayılır. Tescil ve ilan edilmiş adresten ayrılmış olmasına rağmen yeni adresini süresi içinde tescil ettirmemiş olan şirket için bu durum fesih sebebi sayılır. Şirket Ticaret Bakanlığına bilgi vermek şartıyla yurt içinde ve yurt dışında şubeler açabilir.</p>	<p>Madde 4-Şirketin Merkezi ve Şubeleri</p> <p>Şirketin merkezi İzmir'dedir. Adresi Atatürk Plastik Organize Sanayi Bölgesi Mah. 5. Cad. No:4 Menemen'dir. Adres değişikliğinde yeni adres ticaret siciline tescil ve Türkiye Ticaret Sicili Gazetesinde ilan ettirilir, ayrıca Sermaye Piyasası Kurulu'na ve Gümrük ve Ticaret Bakanlığına bildirilir. Tescil ve ilan edilmiş adrese yapılan tebligat şirkete yapılmış sayılır. Tescil ve ilan edilmiş adresten ayrılmış olmasına rağmen yeni adresini süresi içinde tescil ettirmemiş olan şirket için bu durum fesih sebebi sayılır. Şirket Ticaret Bakanlığına bilgi vermek şartıyla yurt içinde ve yurt dışında şubeler açabilir.</p>
<p>Madde 6- Şirketin Sermayesi</p> <p>Şirket 2449 sayılı Sermaye Piyasası Kanunu hükümlerine göre Kayıtlı Sermaye Sistemini kabul etmiş ve Sermaye Piyasası Kurulu'nun 20.07.1995 tarih ve 980 sayılı izni ile bu sisteme geçmiştir.</p> <p>Şirketin kayıtlı sermayesi 120.000.000 (Yüzyirmimilyon) Türk Lirası olup her biri 1 (Bir) Kuruş itibari kıymetle 12.000.000.000(Onikimilyar) paya bölünmüştür.</p> <p>Sermaye Piyasası Kurulu'nca verilen kayıtlı sermaye tavanı izni 2013-2017 yılları arasındaki 5 (beş) yıllık dönem için geçerlidir. 2017 yılı sonunda izin verilen kayıtlı sermaye tavanına ulaşamamış olsa dahi, 2017 yılından sonra Yönetim Kurulunun sermaye artırımı kararı alabilmesi için; daha önce izin verilen tavan ya da yeni bir tavan tutarı için Sermaye Piyasası Kurulu'ndan izin almak suretiyle Genel Kuruldan 5 yılı geçmemek üzere yeni bir süre için yetki alması zorunludur.</p> <p>Söz konusu yetkinin alınmaması durumunda Şirket kayıtlı sermaye sisteminden çıkmış sayılır.</p>	<p>Madde 6- Şirketin Sermayesi</p> <p>Şirket Sermaye Piyasası Kanunu hükümlerine göre Kayıtlı Sermaye Sistemini kabul etmiş ve Sermaye Piyasası Kurulu'nun 20.07.1995 tarih ve 980 sayılı izni ile bu sisteme geçmiştir.</p> <p>Şirketin kayıtlı sermayesi 120.000.000 (Yüzyirmimilyon) Türk Lirası olup her biri 1 (Bir) Kuruş itibari kıymetle 12.000.000.000(Onikimilyar) paya bölünmüştür.</p> <p>Sermaye Piyasası Kurulu'nca verilen kayıtlı sermaye tavanı izni 2017-2021 yılları arasındaki 5 (beş) yıllık dönem için geçerlidir. 2021 yılı sonunda izin verilen kayıtlı sermaye tavanına ulaşamamış olsa dahi, 2021 yılından sonra Yönetim Kurulunun sermaye artırımı kararı alabilmesi için; daha önce izin verilen tavan ya da yeni bir tavan tutarı için Sermaye Piyasası Kurulu'ndan izin almak suretiyle Genel Kuruldan 5 yılı geçmemek üzere yeni bir süre için yetki alması zorunludur.</p> <p>Söz konusu yetkinin alınmaması durumunda Yönetim Kurulu kararıyla sermaye artırımı yapılacaktır.</p>

24 Mart 2017

EGE PROFİL

Şirketin çıkarılmış sermayesi 79.600.000.- (yetmişdokuzmilyon altıyüzbin) Türk Lirası'dır. Önceki sermaye tutarı olan 59.566.900,00

(ellidokuzmilyonbeşyüzaltmışaltıbindokuzyüz) Türk Lirası muvazaadan ari şekilde tamamen ödenmiştir.

Bu defa bedelsiz artırılan 20.033.100.-TL'nin tamamı iç kaynaklar içerisinde yer alan geçmiş yıllar karlarının sermayeye ilavesi suretiyle karşılanmıştır.

Sermayeyi temsil eden hisseler aşağıdaki gibidir:

NEV'İ PAY SAYISI(ADET) PAY TUTARI(TL)

Hamiline 79.600.000 79.600.000.-

Şirketin sermayesi, gerektiğinde Türk Ticaret Kanunu ve Sermaye Piyasası Mevzuatı hükümleri çerçevesinde artırılabilir veya azaltılabilir.

Yönetim Kurulu, 2013-2017 yılları arasında yukarıda yazılı kayıtlı sermaye tavanı ile sınırlı olmak üzere beheri 1 Kr (Bir Kuruş) nominal değerde hamiline yazılı pay çıkararak çıkarılmış sermayeyi arttırabilir. Sermaye Piyasası düzenlemelerinin gerektirdiği hallerde çıkarılan payların bedeli nakden ve peşin olarak alınır. Çıkarılan paylar tamamen satılarak bedelleri ödenmedikçe, yeni pay çıkarılamaz.

Yönetim Kurulu, Türk Ticaret Kanunu ve Sermaye Piyasası Kanununun hükümlerine uygun olarak, imtiyazlı veya itibari değeri üzerinde pay çıkarılması veya pay sahiplerinin yeni pay alma haklarının kısıtlanması suretiyle sermaye artırımını yapılması konularında karar almaya, çıkarılmış sermayeyi arttırmaya yetkilidir. Yeni pay alma hakkını kısıtlama yetkisi, pay sahipleri arasında eşitsizliğe yol açacak şekilde kullanılamaz. Yönetim kurulunun bu yetkilerini kullanarak aldığı kararlar ile sermaye artırımına ilişkin kararlar özel durumun açıklanması kapsamında kamuya duyurulur.

Sermaye Piyasası Kurulu'nun payların kaydileştirilmesi ve kaydileştirilen menkul kıymetlere ilişkin düzenlemelerine uyulur.

Sermayeyi temsil eden paylar kaydileştirme esasları çerçevesinde kayden izlenir.

Şirketin çıkarılmış sermayesi 79.600.000.- (yetmişdokuzmilyon altıyüzbin) Türk Lirası'dır. Önceki sermaye tutarı olan 59.566.900,00

(ellidokuzmilyonbeşyüzaltmışaltıbindokuzyüz) Türk Lirası muvazaadan ari şekilde tamamen ödenmiştir.

Bu defa bedelsiz artırılan 20.033.100.-TL'nin tamamı iç kaynaklar içerisinde yer alan geçmiş yıllar karlarının sermayeye ilavesi suretiyle karşılanmıştır.

Sermayeyi temsil eden hisseler aşağıdaki gibidir:

NEV'İ PAY SAYISI(ADET) PAY TUTARI(TL)

Hamiline 79.600.000 79.600.000.-

Şirketin sermayesi, gerektiğinde Türk Ticaret Kanunu ve Sermaye Piyasası Mevzuatı hükümleri çerçevesinde artırılabilir veya azaltılabilir.

Yönetim Kurulu, 2017-2021 yılları arasında yukarıda yazılı kayıtlı sermaye tavanı ile sınırlı olmak üzere beheri 1 Kr (Bir Kuruş) nominal değerde hamiline yazılı pay çıkararak çıkarılmış sermayeyi arttırabilir. Sermaye Piyasası düzenlemelerinin gerektirdiği hallerde çıkarılan payların bedeli nakden ve peşin olarak alınır. Çıkarılan paylar tamamen satılarak bedelleri ödenmedikçe, yeni pay çıkarılamaz.

Yönetim Kurulu, Türk Ticaret Kanunu ve Sermaye Piyasası Kanununun hükümlerine uygun olarak, imtiyazlı veya itibari değeri üzerinde pay çıkarılması veya pay sahiplerinin yeni pay alma haklarının kısıtlanması suretiyle sermaye artırımını yapılması konularında karar almaya, çıkarılmış sermayeyi arttırmaya yetkilidir. Yeni pay alma hakkını kısıtlama yetkisi, pay sahipleri arasında eşitsizliğe yol açacak şekilde kullanılamaz. Yönetim kurulunun bu yetkilerini kullanarak aldığı kararlar ile sermaye artırımına ilişkin kararlar özel durumun açıklanması kapsamında kamuya duyurulur.

Sermaye Piyasası Kurulu'nun payların kaydileştirilmesi ve kaydileştirilen menkul kıymetlere ilişkin düzenlemelerine uyulur.

Sermayeyi temsil eden paylar kaydileştirme esasları çerçevesinde kayden izlenir.

24 Mart 2017



EGE PROFİL
TİC. VE SAN. A.Ş.

YÖNETİM KURULUNUN YILLIK FAALİYET RAPORUNA İLİŞKİN BAĞIMSIZ DENETÇİ RAPORU



Güney Bağımsız Denetim ve
SMMM A.Ş.
Eski Büyükdere Cad.
Orjen Maslak No:27
Maslak, Sarıyer 34398
İstanbul - Turkey
Tel : +90 212 315 30 00
Fax : +90 212 230 82 91
ey.com
Ticaret Sicil No: 479920-427502

YÖNETİM KURULUNUN YILLIK FAALİYET RAPORUNA İLİŞKİN BAĞIMSIZ DENETÇİ RAPORU

Ege Profil Ticaret ve Sanayi A.Ş.
Yönetim Kurulu'na

Yönetim Kurulunun Yıllık Faaliyet Raporunun Bağımsız Denetim Standartları Çerçevesinde Denetimine İlişkin Rapor

Ege Profil Ticaret ve Sanayi Anonim Şirketi'nin ve Bağılı Ortaklıklarının (birlikte "Grup" olarak anılacaktır) 31 Aralık 2016 tarihinde sona eren hesap dönemine ilişkin yıllık faaliyet raporunu, denetlemiş bulunuyoruz.

Yönetim Kurulunun Yıllık Faaliyet Raporuna İlişkin Sorumluluğu

Grup yönetimi, 6102 sayılı Türk Ticaret Kanunu'nun ("TTK") 514'üncü maddesi ve Sermaye Piyasası Kurulu'nun ("SPK") II-14.1 No'lu "Sermaye Piyasasında Finansal Raporlamaya İlişkin Esaslar Tebliği" ("Tebliğ") hükümleri uyarınca yıllık faaliyet raporunun konsolide finansal tablolarla tutarlı olacak ve gerçeği yansıtacak şekilde hazırlanmasından ve bu nitelikteki bir faaliyet raporunun hazırlanmasını sağlamak için gerekli gördüğü iç kontrolden sorumludur.

Bağımsız Denetçinin Sorumluluğu

Sorumluluğumuz, Grup'un faaliyet raporuna yönelik olarak TTK'nın 397'nci maddesi ve Tebliğ çerçevesinde yaptığımız bağımsız denetime dayanarak, bu faaliyet raporunda yer alan finansal bilgilerin Grup'un 23 Şubat 2017 tarihli bağımsız denetçi raporuna konu olan konsolide finansal tablolarıyla tutarlı olup olmadığı ve gerçeği yansıtıp yansıtmadığı hakkında görüş vermektir.

Yaptığımız bağımsız denetim, Sermaye Piyasası Kurulu'na yayımlanan bağımsız denetim standartlarına ve Kamu Gözetimi, Muhasebe ve Denetim Standartları Kurumu tarafından yayımlanan Türkiye Denetim Standartları'nın bir parçası olan Bağımsız Denetim Standartları'na ("BDS") uygun olarak yürütülmüştür. Bu standartlar, etik hükümlere uygunluk sağlanmasını ve bağımsız denetimin, faaliyet raporunda yer alan finansal bilgilerin konsolide finansal tablolarla tutarlı olup olmadığına ve gerçeği yansıtıp yansıtmadığına dair makul güvence elde etmek üzere planlanarak yürütülmesini gerektirmektedir. Bağımsız denetim, tarihi finansal bilgiler hakkında denetim kanıtı elde etmek amacıyla denetim prosedürlerinin uygulanmasını içerir. Bu prosedürlerin seçimi, bağımsız denetçinin mesleki muhakemesine dayanır. Bağımsız denetim sırasında elde ettiğimiz bağımsız denetim kanıtlarının, görüşümüzün oluşturulması için yeterli ve uygun bir dayanak oluşturduğuna inanıyoruz.

Görüş

Görüşümüze göre yönetim kurulunun yıllık faaliyet raporu içinde yer alan finansal bilgiler, tüm önemli yönleriyle, denetlenen konsolide finansal tablolarla tutarlıdır ve gerçeği yansıtmaktadır.

Mevzuattan Kaynaklanan Diğer Yükümlülükler

6102 sayılı Türk Ticaret Kanunu'nun ("TTK") 402'nci maddesinin üçüncü fıkrası uyarınca; BDS 570 "İşletmenin Sürekliliği" çerçevesinde, Grup'un öngörülebilir gelecekte faaliyetlerini sürdüremeyeceğine ilişkin önemli bir belirsizliğe rastlanılmamıştır.

Güney Bağımsız Denetim ve Serbest Muhasebeci Mali Müşavirlik Anonim Şirketi
A member firm of Ernst & Young Global Limited

Ethem Kütüçular, SMMM
Sorumlu Denetçi

23 Şubat 2017
İstanbul, Türkiye



Bölüm 1

GENEL BİLGİLER

Unvan	Ege Profil Ticaret ve Sanayi A.Ş.
Rapor Dönemi	01 Ocak – 31 Aralık 2016
Kayıtlı Sermaye Tavanı	120.000.000,00 TL
Çıkarılmış Sermaye	79.600.000,00 TL
Tescil Tarihi	13 Ocak 1981, Türkiye
Şirket Merkezi	Atatürk Organize Sanayi Bölgesi 10003 Sokak No: 5 35620 Çiğli / İZMİR
Vergi Dairesi ve Numarası	Hasan Tahsin 325 005 4933
Ticaret Sicil Numarası	Karşıyaka 10289/K-2159
Ticaret Sicil Müdürlüğü	İzmir
Mersis No	9186812149996104
Kurumsal İnternet Sitesi	www.egeprofil.com.tr
Üretim Yeri	İZMİR FABRİKA Atatürk Organize Sanayi Bölgesi 10003 Sokak No: 5 35620 Çiğli / İZMİR T: 0 232 398 98 98 F: 0 232 398 99 83
Üretim Yeri	İZMİT (KOCAELİ) FABRİKA Kızılcıklı Mahallesi İnönü Caddesi Suadiye Yolu Üzeri No:1 KARTEPE / İZMİT (KOCAELİ) Tel: 0 262 371 57 27 / Fax: 0 262 371 57 28
Hindistan Şubesi	523 B Block, Mannur Village Sriperumpudur Talu 602 105 INDIA Tel_Fax No: + 919717707732
Şili (Bağlı Ortaklık)	Centro Industrial Lo Boza 3G-3H Volcan Lascar 801 Pudahel Santiago / CHILI Tel_Fax No: +56951498754
Brezilya (Bağlı Ortaklık)	Deceuninck Brasil Rua Doutor Rodrigo de Barros 216 CNP J 14.893.727/0001-50

FAALİYET KONUSU VE EGE PROFİL HAKKINDA

Ege Profil Ticaret ve Sanayi A.Ş. (Şirket) İzmir'de tescilli bir şirkettir. Şirket'in ana faaliyet konusu, her nevi plastik boru ve yedek parçaları ile her türlü profiller ve plastik eşya imal ve satımıdır.

Ege Profil 1981 yılında Namık Mazhar Zorlu ve Oğulları Plastik Profil Sanayii Kollektif Şirketi unvanıyla kurulmuştur. 1982 yılında unvan değişikliği ile bugünkü halini almıştır. 1993 yılında şirketin hisseleri halka arz edilerek , BIST'e işlem görmeye başlamıştır. 2000 yılında Ege Profil hisselerinin % 47'si Mazhar Zorlu Grubu tarafından Dünya'nın en büyük PVC Profil üreticilerinden olan Belçikalı Deceuninck Grubu'na satılmıştır. 2001 yılında Mazhar Zorlu Grubu şirketin ilave 30 %' luk hisselerini Deceuninck Grup'a satmış ve Deceuninck Grup da 21%' lik kısmını BIST'ten satın alarak, şirketin 98%'lik kısmına sahip olmuştur. 2004 yılında şirket ile Pilsa A.Ş. ile imzalanan sözleşmeyle, Winsa ticari markası adı altında yürütülen tüm faaliyetler Ege Profil bünyesine devir olmuştur. Winsa markası ile üretim, 2008 yılı başından itibaren ileri teknoloji ile inşa edilen Winsa Kocaeli Tesislerinde yapılmaya başlanmıştır.

Egepen Deceuninck ve Winsa markasının taşıdığı güven ve pazar bilgisi, Deceuninck Grubu'nun; müşteri odaklı yaklaşımı, sahip olduğu yüksek teknoloji ve kalite anlayışıyla bütünleşmiştir. Dünya çapında entegre bir topluluk olan Deceuninck NV; kompaund, tasarım, geliştirme, ekstrüzyon, finisaj ve geri dönüşüm konularında uzmanlaşmıştır. Topluluk; hedeflerini, kalite ve hizmet anlayışını, mükemmelle ulaşma tutkusuyula özetlemektedir.

Ege Profil, 2001 yılından itibaren yüksek bir performans göstermiş ve sürekli bir büyüme kaydetmiştir. Ulaşılan bu başarının ardında, sahip olunan pazar deneyimi ve sağlanan personel motivasyonunun rolü önemlidir.Yatay organizasyon modelinin hakim olduğu şirkette; her kademedeki personel inisiyatif kullanma, yetki ve sorumluluk paylaşımı konularında; yönetim tarafından desteklenmektedir.

Ege Profil'in genç ve dinamik personeli, Deceuninck'in dünyadaki liderlik misyonuna uygun biçimde Türkiye'de pazarı belirleyen trendleri yaratmayı sürdürmektedir. Çalışanlara sunulan eğitim olanakları, Ar-Ge faaliyetlerine verilen önem, uygulanan kalite politikası ve topluluğun yarattığı büyük bilgi paylaşımı başarıyı vazgeçilmez kılmaktadır.

Ege Profil, Egepen Deceuninck ve Winsa olmak üzere iki markasıyla PVC profil sektöründe faaliyet göstermektedir. Her iki markanın ürünleri, üretim tesisleri ve satış pazarlama kanalları ayrı olarak oluşturulmuştur.

Dünya standartlarındaki üretim kalitesinden ödün vermeden, çevreye duyarlı bir prosesle İzmir fabrikada 15.000 m2'lik kapalı alanda 59.841 ton kapasite sahip makine parkı ile ; Kocaeli (İzmit) fabrikada 34.231 m2 'lik kapalı alanda 41,490 ton kapasiteli makine parkı ile üretim yapmaktadır. Şirketin Kocaeli fabrikada üretilen mamulleri Kartepe'deki Lojistik Merkez ve İzmir'de üretilen mamülleri Menemen'de şirketin kendisine ait 2016 yılında faaliyete geçen Lojistik Merkez aracılığı ile bayilerine ulaştırılmaktadır.

Ayrıca her iki markanın İzmir, İstanbul, Ankara ve Adana'da Bölge Müdürlükleri bulunmaktadır.

Winsa markasına ait 250'ye varan üretici bayisi ve 550'ye yakın satış noktası ve Egepen markasına ait 450'ye varan üretici bayisi ve 1850'ye yakın satış noktası bulunmaktadır.

Ege Profil olarak dünya pazarındaki yerimiz her geçen gün attırmaktadır. 2012'de Hindistan'da bir depo ile şube olarak faaliyet göstermeye başlayan Ege Profil, 2013 yılında Şili' de Deceuninck Importadora Limitada ünvanlı şirketine %99.9 pay ile iştirak etmiş ve 2014 yılında da gelişen piyasalara Brezilya'da distribütör olarak faaliyet gösteren Althera PVC LTDA satın almış ve faaliyetlerine Deceuninck Brasil olarak devam etmektedir.

Sektörde değişen trendler doğrultusunda, 2013 yılında Winsa markamız ile olduğumuz alüminyum sektörüne girilmiştir.

Yeni ürünler ve teknolojik gelişmeler, bayi eğitim seminerleri, uygulamalı işletme eğitimleri ve teknik yayınlar yoluyla müşteri beklentileri en üst seviyede karşılanmaktadır. Bugün, sektörünün en geniş ürün yelpazesine sahip şirketimiz, kendi geliştirdiği üçyüzü aşkın kalıpla üretim yapmaktadır. Bayilerimizin markamıza duydukları inanç ve müşteri beklentilerini en yüksek düzeyde karşılama çabasıyla artan satışlarımız, rakiplerimize üstünlüğümüzü hissettirmektedir.

1981'den beri faaliyet gösterdiğimiz İzmir Tesisimizi, değişen teknolojileri uygulayabileceğimiz ve alt yapısı sebebi ile hizmet vereceğimiz Menemen Organize Plastik İhtisas Sanayi Bölgesine 2015 yılında taşıma kararı almıştır. Toplam 110 dönüm açık alan üzerinde, yaklaşık 78 dönüm kapalı alan olarak yapılacak tesis için, inşaat Ağustos 2015'de başlamıştır.Tesis Avrupa'nın en büyük PVC profil üretim tesisi olacaktır.Şubat 2016 sonu itibari ile Lojistik Merkez tamamlanmış ve faaliyete geçmiştir. 2017 yılı başında faaliyete geçecek olan Menemen Üretim Merkezi ile kapasite ilk etapta 65.000 ton/yıla çıkarılması ve Şirketimizin yurt içi ve yurt içi piyasada tonaj ve kalite olarak gücünün sürdürülmesi hedeflenmektedir.

İthalat ve ihracat yapılan ülkeler arasında Avrupa, Amerika, Asya, Afrika ve Avustralya kıtalarındaki ülkeler yer almaktadır.

ŞİRKETİN MİSYON VE VİZYONU İLE STRATEJİK HEDEFLERİ

Sürdürülebilir bir gelecek için,

Neden? Temel Amacımız;

Yenilikçi ve Öncü

Amacımız, edindiğimiz bilgi ve birikimi uzman kadromuzun desteği ile kaliteli ve yenilikçi ürünler üreterek mekanlarınıza taşımak ve yaşam konforunuzu artırmaktır. Bizler, mekanlarınızı ve sevdiklerinizi olumsuz dış koşullardan korumak için yoğun bir şekilde çalışmakta, teknolojiyi yakından takip ederek yeni ürünlerimizi sizlere sunmaktayız. Sistemlerimizin imalatı, montajı ve bakımı son derece kolay olduğundan tüm ürünlerimiz, ihtiyaçlarınızı en yüksek düzeyde karşılayacak şekilde maksimum müşteri memnuniyeti sağlamak amacı ile üretilmektedir.

Ekoloji

Amacımız, yapıların inşasında enerjiyi verimli kullanabilmek için tüm müşterilerimize destek olmaktır. Bu sebeple ürünlerimizin tümü yüksek yalıtım sağlar, uzun ömürlüdür ve az bakım gerektirmektedir. Bizim ürünlerimiz, doğanın formunu bozmamak için en az ekolojik iz bırakacak şekilde minimum enerji kullanarak ve geri dönüştürülebilir yapı ile üretilmektedir.

Tasarım

Amacımız, farklı tasarımlarımız ile mekanlarınızın daha da güzelleşmesine ve mimarinizde kendi tarzınızı yansıtmaya yardımcı olmaktır. Ürünlerimiz, beklentilerinizi karşılayacak şekilde doğanın renklerini bünyesinde bulunduran geniş renk yelpazesi, doğal dokulu ve eşsiz yüzey kalitesiyle zamandan bağımsız bir tasarıma sahiptir.

Çalışanlarımız ve Müşterilerimiz

Bizler, çalışanlarımız ve tüm müşterilerimiz ile açık, dürüst ve samimi bir çalışma ortamı yaratmaktayız. Böylece uzun süreli iş birliktelikleri yaratarak çalışan ve müşteri memnuniyetini en yüksek düzeyde tutmaktayız. Kalite, güvenlik, çevre ve insana önem vererek takım ruhu ile çalışmaktayız.

Nasıl? Temel Değerlerimiz

Dürüstlük

Bizler, her zaman tüm gerçekleri olduğu gibi söyler, tüm iletişim sürecinde açık ve samimi davranırız. İşbirlikçilerimizle ilişkilerimizde geri bildirim direkt ve olumlu bir şekilde yaparız. Çalışanlarımız ve iş ortaklarımız ile takım ruhuyla hareket ederiz. Düzeltici ve önleyici tedbirleri alırken, yanlışları açık yüreklilikle belirtir, doğruları tüm gerçekliği ile savunuruz. Düşündüğümüz ile söylediğimiz birbirinden farklı olamaz. Bizim özgünlüğümüz budur.

Yüksek Performans

Performansımız; çalışanlarımız, müşterilerimiz, toplum ve hissedarlarımızca düzenli bir şekilde ölçülür. Mükemmelliğe ulaşma tutkumuz ile tüm iş süreçlerimizde sürekli gelişim için gayret gösterir, temel amaçlarımızdan, değerlerimizden ve vizyonumuzdan sapmadan yolumuza başarı ile devam ederiz. Söylediğimizi yaparız, yaptığımızı paylaşıyoruz, bizim sorumluluk ve disiplinimiz anlayışımız budur. Yüksek performans hedeflerken tercih önceliğimiz : İnsan, Çevre, Kalite, Hizmet ve Kazanç'tır. Kar, sürekliliği olan bir işletme için gereklidir. İşimizin her evresinde, üretimden satış sonrasına kadarki tüm süreçlerimizde her gün performansımızı artırmak için çalışırız.

Girişimcilik

Bizler, dünyaya ve tüm fikirlere açığız. Fırsatları görür ve değerlendiririz. Yetki kullanma adına güven ortamı yaratır, riskleri önceden görür, inisiyatif kullanarak tüm süreçleri başarı ile yönetiriz. İşimizi kendi işimiz gibi sahipleniriz. Tüm çalışanlarımızın kararlarına saygı duyar, sorumluluk almaları için onları cesaretlendirir ve sonrasında takdir ederiz.

Ne? Tutkumuz

Kültürümüz

Oluşturmuş olduğumuz şirket kültürümüzün sonucu olarak tüm çalışanlarımız ve iş ortaklarımız, birlikte çalışıyor olmaktan gurur duyarlar. Dürüstlük, yüksek performans ve girişimcilik ilkelerine göre tüm çalışmalarını sürdürürler.

Uzun Ömürlü, Çevre Dostu Ürünler

Yüksek yalıtımlı, uzun ömürlü, kaliteli, dayanıklı ve geri dönüştürülebilir ürünler üretmek amacıyla çalışırız.

Sektörde Liderlik

Şirketimiz sektörünün öncü kuruluşlarından biridir. Geniş pazar payı ile ilk üç firma arasında yer alır. Bu başarının arkasında kalite ve hizmette yüksek performans ile karşılıklı güvene dayalı müşteri ilişkileri bulunur.

Güçlü Finansal Yapı

Şirketimiz, sürdürülebilir güçlü bir finansal yapıya sahiptir. Tüm faaliyetlerimizi, mali hedeflere dönüştürür, hedeflerimize başarı ile ulaşıyoruz.

SERMAYE VE ORTAKLIK YAPISI

31 Aralık 2016 ve 31 Aralık 2015 tarihleri itibarıyla Şirket'in ortaklık yapısı aşağıdaki gibidir:

Adı	Pay oranı	Pay oranı
Deceuninck N.V	% 97,54	% 97,54
Halka açık kısım	% 2,46	% 2,46
Toplam	% 100,00	% 100,00

31 Aralık 2016 tarihi itibarıyla Şirket hisselerinin %2,46'sı Borsa İstanbul'da işlem görmektedir.

Bölüm 2

YÖNETİM ORGANI İLE ÜST DÜZEY YÖNETİCİLERE SAĞLANAN FAYDALAR

YÖNETİM KURULU ÜYELERİNİN NİTELİKLERİ VE YÖNETİCİLERİN YETKİ VE SORUMLULUKLARI

Şirketin ana sözleşmesinde, yönetim kurulu üyelerinin seçim kriterleri hususunda bir düzenleme mevcut olmamakla birlikte mevcut yönetim kurulu üyelerimiz, Kurumsal Yönetim İlkeleri'nde belirtilen niteliklere haiz kişilerden oluşmaktadır. Yönetim Kurulu'nun görev ve yetkileri hakkında hükümler mevcuttur. Diğer yöneticilerin yetki ve sorumlulukları ana sözleşmede yer almamakla birlikte, şirketimiz genelinde tüm çalışanlar için üst düzey yöneticiler de dahil olmak üzere yetki ve sorumluluklarını gösteren görev tanımları belirlenmiştir.

FAALİYET YILI İÇERİSİNDE YÖNETİM VE DENETİM KURULLARINDA GÖREV ALAN ÜYELERİMİZ,

Yönetim Kurulu Üyeleri 24 Mayıs 2016 tarihli Ortaklar Olağan Genel Kurul Toplantısı'nda belirlenmiştir. Yönetim Kurulu' nun görev süresi iki yıldır.

Yönetim Kurulu

Francis Van Eeckhout	Yönetim Kurulu Başkanı
Ergün Çiçekçi	Genel Müdür ve Yönetim Kurulu Başkan Yardımcısı
Wim Georges Clappaert	Yönetim Kurulu Üyesi
Marcel Klepfisch	Yönetim Kurulu Üyesi (Bağımsız Üye)
Yasemin Ünlü Romano	Yönetim Kurulu Üyesi (Bağımsız Üye)

Denetimden Sorumlu Komitesi

Marcel Klepfisch	Yönetim Kurulu Üyesi (Bağımsız Üye)
Yasemin Ünlü Romano	Yönetim Kurulu Üyesi (Bağımsız Üye)

Riskin Erken Saptanması Komitesi

Marcel Klepfisch	Yönetim Kurulu Üyesi (Bağımsız Üye)
Koen Kurt Vergote	Finansal Analiz ve Bütçe Grup Müdürü
Nurcan Güngör	Mali İşler Grup Müdürü
Gülşah Karan	Finansman Kısım Müdürü

Kurumsal Yönetim Komitesi

Marcel Klepfisch	Yönetim Kurulu Üyesi (Bağımsız Üye)
Francis Van Eeckhout	Yönetim Kurulu Başkanı
Gülşah Karan	Finansman Kısım Müdürü

Bağımsız Denetim Şirketi ve Sorumlu Ortak Baş Denetçi

Güney Bağımsız Denetim ve Serbest Muhasebeci Mali Müşavirlik A.Ş.	
Ethem Kutucular	Sorumlu Ortak Baş Denetçi

YÖNETİM KURULU ÜYELERİ VE ÜST DÜZEY YÖNETİCİLERE SAĞLANAN FAYDALAR (devam)

31 Aralık 2016 tarihi itibarıyla Yönetim Kurulu başkan ve üyeleriyle, genel müdür, genel koordinatör, genel müdür yardımcısı gibi üst düzey yöneticilere cari dönemde sağlanan ücret ve benzeri menfaatler toplamı 7.673.825 TL'dir (31 Aralık 2015 – 5.835.250 TL).

Şirketimizin üst yönetim kadrosunda görevli personel ve görev dağılımı aşağıdaki gibidir:

Ergün Çiçekçi	Genel Müdür
Nurcan Güngör	Mali İşler Grup Müdürü
Koen Kurt Vergote	Finansal Analiz ve Bütçe Grup Müdürü
Tamer Özen	Ürün Pazarlama ve Satış Grup Müdürü
Vehbi Cem Korkmaz	Pazarlama ve Satış Grup Müdürü
Etem Gökmen	İşletme ve Yatırımlar Grup Müdürü
Nuri Aslan	Kartepe İşletme Grup Müdürü
Ziynet Gitmez	İnsan Kaynakları Grup Müdürü
Hakan Nurhan	Alüminyum Doğrama Sistemleri Pazarlama ve Satış Departman Müdürü

Yönetim Kurulu Üyelerinin Özgeçmişleri

Francis Josef Willem Antoon Van Eeckhout

**Francis Josef Willem Antoon Van Eeckhout (1968) Comm. V, CEO
daimi temsilcisi**

Francis Josef Willem Antoon Van Eeckhout 1990'da Leuven Catholic Üniversitesi İletişim Mühendisliği Master'I derecesini kazanmıştır.

1991'de, Aix en Provence Uygulamalı Pazarlama Lisansı'na sahip olmuştur.

1992'de ise, Koblenz WHU'dan Muhasebe Lisansı almıştır.

1992-1993 yıllarında Hannover Bahlsen Keksfabrik'in pazarlama departmanında çalışmıştır.

1994-2011 yıllarında ise Van Eeckhout (beton), VVM NV (çimento) Diamut NV (harç) ve Nivelles Beton NV (beton) direktörlüğünü yapıyordu.

2012 itibariyle Gramo BVBA (holding) yöneticiliğini yapmaktadır



Wim Georges Clappaert'I

Wim Clappaert'I (1967), Operasyon ve Teknoloji Direktörü

Leuven Katolik Üniversitesi'nde İşletme bölümünü bitirerek, Makine Mühendisliği üzerine mastır yapmıştır.

Kariyerine 1992 yılında Deceuninck'de başlamıştır. 1996'da Wilmington, Delaware (USA) Acro Extusion tesislerinde Üretim Müdürü olmuş ve Deceuninck'in en iyi uygulamalarını sergilemiştir.

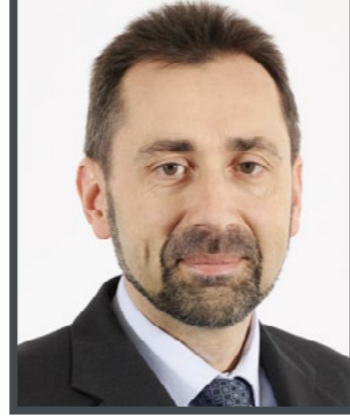

1997 yılında ise Kuzey Amerika, Monroe, Ohio'da Deceuninck Operasyon Direktörlüğüne getirilmiştir.

2000 yılında Belçika'ya tekrar dönerek, Gits'de bulunan extrüzyon tesislerine Genel Müdür olarak atanmıştır.

2007'de Deceuninck'ten ayrılarak Unilin firmasında İzolasyon bölümünde Operasyon Direktörlüğü yapmıştır. Wim Clappaert, 1 Aralık 2014 tarihi itibarıyla Operasyon ve Teknoloji Direktörü olarak Deceuninck'e dönmüş ve yönetim kadrosuna girmiştir.

Ergün ÇİÇEKÇİ

Genel Müdür

1954 Ödemiş doğumludur.

1975 yılında İstanbul Teknik Üniversitesi Makine Mühendisliği bölümünden mezun olmuştur.

1979 yılında Birmingham'da bulunan Aston Üniversitesi' yüksek lisansını tamamlamıştır.

Askerlikten sonrası 1981 yılında plastik sektöründe çalışmaya başlamış, değişik görev ve sorumluluklar alarak Mazhar Zorlu Grubu'nda iş hayatına devam etmiştir.

1994 yılından beri Genel Müdür olarak Ege Profil A.Ş.'de çalışma hayatına devam etmektedir.

2001 yılından bu yana Yönetim Kurulu üyeliği yapmaktadır.



Marcel Klepfisch SARL (Bağımsız Üye)

Marcel Klepfisch SARL daimi temsilcisi

Marcel Klepfisch Antwerp Üniversitesi Ticaret Mühendisliğinden mezun oldu.

Kriz yönetimi konusunda yüksek deneyim sahibi olan Klepfisch 2009 yılında Deceuninck NV bünyesinde Yeniden Yapılandırma Müdürü olarak görev yaptı.

Iford Imaging'de CEO, Vickers Plc'de İcra Kurulu üyesi, BTR Power Drives'da Mali İşler Müdürü ve Pack2Pack'de Yönetim Kurulu Başkanlığı pozisyonlarında çalıştı.

Klepfisch merkezi Londra'da bulunan Tower Brook Yönetim Danışmanlığı Kurulu üyesi, İngiltere'deki Volution Yönetim Kurulu Başkanlığı ve Fransa merkezli GSE Grubu Başkanlığı görevlerini yürütmeye devam etmektedir



Bağımsızlık Beyanı - Marcel Klepfisch SARL (Bağımsız Üye)

Ege Profil Ticaret Ve Sanayi Anonim Şirketi (Şirket) Yönetim Kurulunda, mevzuat, esas sözleşme ve Sermaye Piyasası Kurulu tarafından ilan edilen Kurumsal Yönetim İlkelerinde belirlenen kriterler kapsamında "bağımsız üye" olarak görev yapmaya aday olduğumu, bu kapsamda;

- Şirket, şirketin ilişkili taraflarından biri veya şirket sermayesinde doğrudan veya dolaylı olarak %5 veya daha fazla paya sahip hissedarların yönetim veya sermaye bakımından ilişkili olduğu tüzel kişiler ile kendim, eşim ve üçüncü dereceye kadar kan ve sıhrî hissimlerim arasında, son beş yıl içinde, doğrudan veya dolaylı istihdam, sermaye veya önemli nitelikte ticari ilişkinin kurulmamış olduğunu,
- Son beş yıl içerisinde, başta şirketin denetimini, derecelendirilmesini ve danışmanlığını yapan şirketler olmak üzere, yapılan anlaşmalar çerçevesinde şirketin faaliyet ve organizasyonunun tamamını veya belli bir bölümünü yürüten şirketlerde çalışmadığımı ve yönetim kurulu üyesi olarak görev almamış olduğumu,
- Son beş yıl içerisinde, şirkete önemli ölçüde hizmet ve ürün sağlayan firmaların herhangi birisinde ortak, çalışan veya yönetim kurulu üyesi olmadığımı,
- Şirket sermayesinde sahip olduğum payın oranının %1'den az olduğunu ve bu payların imtiyazlı olmadığını/ Şirket sermayesinde pay sahibi olmadığımı,
- Ekte yer alan özgeçmişimde görüleceği üzere bağımsız yönetim kurulu üyesi sebebiyle üstleneceğim görevleri gereği gibi yerine getirecek mesleki eğitim, bilgi ve tecrübeye sahip olduğumu,
- Kamu kurum ve kuruluşlarında, mevcut durum itibarıyla tam zamanlı olarak çalışmadığımı,
- Şirket faaliyetlerine olumlu katkılarda bulunabileceğimi, şirket ortakları arasındaki çıkar çatışmalarında tarafsızlığımı koruyacağımı, menfaat sahiplerinin haklarını dikkate alarak özgürce karar verebilecek güçlü etik standartlara, mesleki itibara ve tecrübeye sahip olduğumu,
- Şirket faaliyetlerinin işleyişini takip edebilecek ve üstlendiğim görevlerin gereklerini tam olarak yerine getirebilecek ölçüde şirket işlerine zaman ayıracağımı beyan ederim.

Yasemin Ünlü Romano (Bağımsız Üye)

1970 İstanbul doğumlu Yasemin Ünlü Romano, 1994 yılında Boğaziçi Üniversitesi Sosyoloji Bölümünden BA derecesi ile mezun olduktan sonra, 1996 yılında ABD’de University Of San Diego’da İşletme Yönetimi Yüksek lisans programını (MBA) tamamladı.

1996-2000 Yılları arasında Nestlé SA’da Ürün Müdürü, 2000-2006 yılları arasında Unilever’de Marka Müdürü ve Türkiye Algida’nın Stratejik Pazarlama, İletişim ve İnovasyon’dan sorumlu Marka Geliştirme Müdürü sorumluluğu ile Algida Avrupa ekibinin bir üyesi olarak görev aldı.

2006 yılında katıldığı Ülker grubunda, Süt ve Süt ürünleri Kategorisinden Sorumlu Pazarlama Direktörü olarak görev yaptı. 2012 yılında katılmış olduğu Süttaş grubunda, Türkiye’de Kategori ve Balkanlar’daki Pazarlama faaliyetlerinden sorumlu Pazarlama Başkan Yardımcısı olarak görev aldı.

Yasemin Ünlü Romano, evli ve 2 çocuk annesidir.



Bağımsızlık Beyanı - Yasemin Ünlü Romano (Bağımsız Üye)

Ege Profil Ticaret Ve Sanayi Anonim Şirketi (Şirket) Yönetim Kurulunda, mevzuat, esas sözleşme ve Sermaye Piyasası Kurulu tarafından ilan edilen Kurumsal Yönetim İlkelerinde belirlenen kriterler kapsamında “bağımsız üye” olarak görev yapmaya aday olduğumu, bu kapsamda;

- Şirket, şirketin ilişkili taraflarından biri veya şirket sermayesinde doğrudan veya dolaylı olarak %5 veya daha fazla paya sahip hissedarların yönetim veya sermaye bakımından ilişkili olduğu tüzel kişiler ile kendim, eşim ve üçüncü dereceye kadar kan ve sıhrî hissimlerim arasında, son beş yıl içinde, doğrudan veya dolaylı istihdam, sermaye veya önemli nitelikte ticari ilişkinin kurulmamış olduğunu,
- Son beş yıl içerisinde, başta şirketin denetimini, derecelendirilmesini ve danışmanlığını yapan şirketler olmak üzere, yapılan anlaşmalar çerçevesinde şirketin faaliyet ve organizasyonunun tamamını veya belli bir bölümünü yürüten şirketlerde çalışmadığımı ve yönetim kurulu üyesi olarak görev almamış olduğumu,
- Son beş yıl içerisinde, şirkete önemli ölçüde hizmet ve ürün sağlayan firmaların herhangi birisinde ortak, çalışan veya yönetim kurulu üyesi olmadığımı,
- Şirket sermayesinde sahip olduğum payın oranının %1’den az olduğunu ve bu payların imtiyazlı olmadığını/ Şirket sermayesinde pay sahibi olmadığımı,
- Ekte yer alan özgeçmişimde görüleceği üzere bağımsız yönetim kurulu üyeliği sebebiyle üstleneceğim görevleri gereği gibi yerine getirecek mesleki eğitim, bilgi ve tecrübeye sahip olduğumu,
- Kamu kurum ve kuruluşlarında, mevcut durum itibarıyla tam zamanlı olarak çalışmadığımı,
- Şirket faaliyetlerine olumlu katkılarda bulunabileceğimi, şirket ortakları arasındaki çıkar çatışmalarında tarafsızlığımı koruyacağımı, menfaat sahiplerinin haklarını dikkate alarak özgürce karar verebilecek güçlü etik standartlara, mesleki itibara ve tecrübeye sahip olduğumu,
- Şirket faaliyetlerinin işleyişini takip edebilecek ve üstlendiğim görevlerin gereklerini tam olarak yerine getirebilecek ölçüde şirket işlerine zaman ayıracağımı beyan ederim.

YÖNETİM KURULU ÜYELERİNİN ŞİRKET İLE İŞLEM YAPMA VE REKABET YASAĞI

Şirketimizin ana sözleşmesinde, Yönetim Kurulu başkan ve üyelerinin dönem içinde şirketle işlem yapma ve rekabet yasağı ile ilgili düzenlemeler mevcut olmayıp, genel kuruldan izin almaksızın kendileri ve başkaları namına veya hesabına bizzat ya da dolaylı olarak şirketle herhangi bir işlem yapamazlar. Herhangi bir işlem tespit edildiği takdirde Türk Ticaret Kanunu'nun ilgili hükümleri uygulanmaktadır.

Şirketimizin Genel Kurul'unda verilen önergeler sonucunda, Yönetim Kurulu Üyeleri'ne TTK'nun 395 ve 396 maddelerinde sayılan yetkiler Yönetim Kurulu üyelerine verilmiştir.

2015 faaliyet yılı içinde yönetim kurulu üyeleri şirket ile ilgili işlem yapmamış ve faaliyet konularında rekabet edecek girişimlerde bulunmamışlardır.

Bölüm 3 **ARAŞTIRMA VE GELİŞTİRME ÇALIŞMALARI**

Şirketimiz Dünya'da ve Türkiye'de uygulanan enerji politikalarını dikkate alarak; gerek çevreye olan duyarlılığımız, gerekse verimlilik çalışmalarımızın bir parçası olarak daha az enerji tüketen ürünler geliştirebilmek amacıyla Ar-Ge projelerimiz bulunmaktadır.

2016 yılında Ar-Ge harcamalarımız 1.119.216 TL'dir.(2015 – 573.027 TL)

Bölüm 4

ŞİRKET FAALİYETLERİ VE FAALİYETLERİNE İLİŞKİN ÖNEMLİ GELİŞMELER

ORGANİZASYON YAPISI

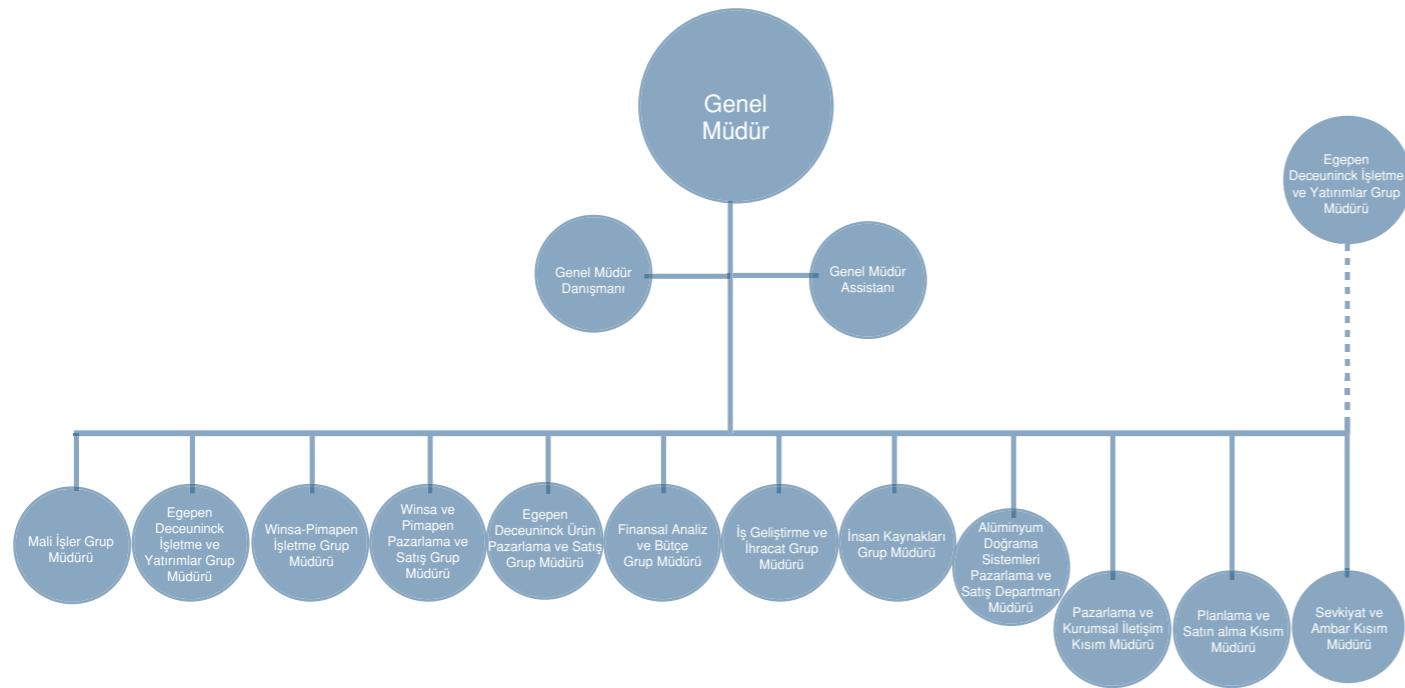

YATIRIM FAALİYETLERİ

Şirket, 2016 yılı sonunda toplam içerisinde 174.028.625 TL (47.732.042 Avro) tutarında duran varlık alımı yapmıştır.

1000 EURO & TL	31.12.2016	31.12.2015	DEĞİŞİM %
EURO	36.392	17.998	102
TL	118.788	51.439	131

İÇ KONTROL VE DENETİM SİSTEMİ

Her yıl belirlenen yıllık denetim planı çerçevesinde denetimler gerçekleştirilmekte ve denetimlerden elde edilen bulguları raporlamaktadır. Yapılan işlemler ve faaliyetlerin gerek yasal mevzuata gerekse de şirket politikalarına uygunluğu hususunda ilgili denetimler yapılmaktadır.

İç denetim birimi, yapmış olduğu denetiminde ilgili bulgularını iletmış ve gelişim alanlarını belirlemiştir. Bu gelişim alanları ile ilgili aksiyon ivedilikle oluşturulmuştur. Bir sonraki yıl denetim planlarına bulguların takibi ile ilgili maddeler eklenmiştir.

Ayrıca şirketimiz bünyesinde TS EN ISO 9001 Kalite Yönetim, TS EN ISO 14001 Çevre Yönetim, TS 18001 İş Sağlığı ve Güvenliği Yönetim, TS EN ISO 50001 Enerji Yönetim ve TS ISO/IEC 27001 Bilgi Güvenliği Yönetim Sistemlerinin gerekliliklerini yerine getirilip getirilmediği, periyodik aralıklarla düzenlenen iç tetkikler ile kontrol edilmekte ve gerekli görüldüğü durumlarda iyileştirme çalışmaları başlatılmaktadır.

Bunun yanı sıra yalın üretim tekniklerini kullanarak sürekli iyileşmeyi hedefleyen şirketimiz her ay yapmış olduğu 5S denetimleri ile de ekip bazında fabrika içi tertip ve düzen seviyesini ölçmektedir.

Firmamız, faaliyetlerini gerçekleştirirken firmada veya firma adına çalışanlara, bayilerine, ziyaretçilerine ve tedarikçilerine daha sağlıklı ve güvenli bir çalışma ortamı sunmayı ve çevreyi korumayı hedefler. Bu doğrultuda iş sağlığı, güvenliği ve çevre ile ilgili yasal gerekliliklere uyan ve sürekli iyileştirme felsefesi ile çalışmaktadır. İş Güvenliği Danışman firmadan alınan hizmete ilave olarak şirketimiz kadrosunda İş Güvenliği Uzmanı çalışmaktadır.

DOĞRUDAN VE DOLAYLI İŞTİRAKLERİ VE PAY ORANLARINA İLİŞKİN BİLGİLER

Şili (Bağlı Ortaklık): Centro Industrial Lo Boza 3G-3H Volcan Lascar 801 Pudahel Santiago / CHILI
Tel & Fax No: +56951498754

Firmamız Deceuninck Imporata Firmasına %99,9 oranı ile ortaktır.

Brezilya (Bağlı Ortaklık): Deceuninck Brasil Rua Doutor Rodrigo de Barros 216
CEP 01106 020 Sao Paulo – SP BRAZIL CNP J 14.893.727/0001-50

Firmamız Deceuninck Brasil firmasına %100 oranı ile ortaktır.

ŞİRKETİN İKTİSAP ETTİĞİ KENDİ PAYLARI İLİŞKİN BİLGİLER

Bulunmamaktadır.

FAALİYET YILI İÇERSİNDE YAPILAN ÖZEL DENETİME VE KAMU DENETİMİNE İLİŞKİN BİLGİLER

Faaliyet dönemi içinde gerçekleştirilen denetim bulunmamaktadır.

ŞİRKET'İN ALEYHİNE AÇILAN DAVALAR VE OLASI SONUÇLARI HAKKINDA BİLGİLER

Şirket'imizin sorumlu tutulduğu veya tutulabileceği durumlar hukuk müşavirlerimizle görüşülmüştür. Şirket aleyhine açılmış önemli dava veya Şirket'i ilgilendiren herhangi bir borç veya yükümlülük mevcut değildir.

MEVZUAT HÜKÜMLERİNE AYKIRI UYGULAMALAR NEDENİYLE ŞİRKET VE YÖNETİM KURULU ÜYELERİ HAKKINDA VERİLEN ÖNEMLİ NİTELİKTEKİ İDARİ YAPTIRIM VE CEZALARA İLİŞKİN BİLGİLER

Maliye Bakanlığı Gelir İdaresi tarafından 2011 yılında 2007 yılına ait işlemlerle ilgili yapılan vergi incelemesi sonucunda düzenlenen raporlar uyarınca, Ana Ortaklığa 2 Nisan 2012 tarihinde tebliğ edilen toplam 3.605.914 TL tutarında vergi tarhi ve vergi cezalarına karşı Ana Ortaklık, İzmir 4. Vergi Mahkemesi'nde 30 Nisan 2012 tarihinde dava açmıştır. 6 Aralık 2012 tarihinde yapılan ilk duruşma neticesinde Ana Ortaklığa tebliğ edilen toplam vergi tarhi ve cezalarının 2.358.150 TL tutarındaki kısmı mahkeme kararıyla kaldırılmış olup, geri kalan kısmın davası hali hazırda danıştay incelemesindedir. Dava sonucunun mevcut hukuksal duruma ve delillere göre Ana Ortaklık lehine olacağı öngörülmektedir. Ana Ortaklık, ihtiyatlılık gereği konsolide finansal tablolarında 536.260 TL tutarında karşılık ayırmıştır.

YASAL VE ÇEVRESEL RİSKLER

Grubumuz, operasyonlarını devam ettirdiği birçok farklı ülkede farklı mevzuatlara tabidir. Grup olarak çevresel ve yerel kanunlara uyum sağlamak amacıyla kendi içinde çevresel politikalar ve prosedürlerimizi geliştirmeye devam ediyoruz.

Yönetim olarak bu çevresel riskleri tanımlamak için düzenli incelemeler yapıyoruz ve bu riskleri kontrol almak amacıyla çeşitli sistemler kurmaya devam ediyoruz.

Grubumuzun en önemsedığı politikalardan biri olan yasal ve çevresel düzenlemelere uyumu hassasiyeti doğrultusunda, bugüne kadar herhangi bir aykırı uygulama nedeniyle yönetim organı veya şirketimiz hakkında idari veya adli yatırımla karşı karşıya kalınmamıştır. 2016 faaliyet yılı içerisinde de bu yönde hiçbir olumsuz gelişme olmamıştır.

GEÇMİŞ DÖNEMLERDE BELİRLENEN HEDEFLER, GENEL KURUL KARARLARINA BİLGİLER VE DEĞERLENDİRMELER

2016 yılı içerisinde genel kurul kararlarımızın tamamını yerine getirerek, sürdürülebilir büyüme ve katma değeri yüksek yatırımlara yönelerek hedeflerimize ulaşmış bulunuyoruz.

FAALİYET YILI İÇERİSİNDE YAPILAN OLAĞANÜSTÜ GENEL KURUL TOPLANTILARI

Bulunmamaktadır.

FAALİYET YILI İÇERİSİNDE YAPILAN BAĞIŞ, YARDIM VE SOSYAL SORUMLULUK PROJELERİ KAPSAMINDA YAPILAN HARCAMALAR

Şirketimiz, sosyal, kültürel, eğitim, spor vb. amaçlı faaliyet gösteren vakıflar, dernekler, eğitim öğretim kurumları ve kamu kurum ve kuruluşlarına Yönetim'in onayıyla Sermaye Piyasası Kurulu ve Türk Ticaret Kanunu'nda belirtilen esaslar dahilinde bağış ve yardım yapabilir.

Bağış ve yardım yapılırken Maliye Bakanlığı'nın konu ile ilgili düzenlemeleri dikkate alınır ve öncelikle vergi muafiyeti tanınmış bulunan kuruluşlar olmasına özen gösterilir.

Bağışın şekli, miktarı ve yapılacağı kurum, kuruluş veya Sivil Toplum Kuruluşunun seçiminde sosyal sorumluluk kriterlerine uygunluk gözetilir. Bunların dışında şirketin faaliyet konusu ile ilgili faaliyet göstermek üzere kurulmuş bulunan vakıf, dernek vb. kuruluşlara da bağış ve yardım yapılabilir.

Dönem içinde yapılan tüm bağış ve yardımların hakkında ilgili yılın Olağan Genel Kurul Toplantısı'nda ortaklarına detaylı bilgi verilir.

Şirketin 2016 ve 2015 yıllarında yapılan bağış ve yardım tutarları:

BAĞIŞLAR	31.12.2016	31.12.2015
TL	102.460	22.883

HAKİM ŞİRKETLE, HAKİM ŞİRKETE BAĞLI BİR ŞİRKETLE OLAN İLİŞKİLER,

Ege Profil Ticaret ve Sanayi A.Ş.'nin girişimi veya çıkarı uyarınca uygun bir karşılık alınmaksızın gerçekleştirilmemiştir. Belirtilen bütün hukuki işlemlerde birbirine yabancı üçüncü kişiler arasında işlem yapılmamıştır.

Deceuninck NV ya da ona bağlı olan bir şirketin yararına alınan veya alınmasından kaçınılan önlemler bulunmamaktadır.

DÜNYA'DA VE TÜRKİYE'DE PLASTİK SEKTÖRÜ

2016 YILI SEKTÖR PROFİLİ	PLASTİK
Firma Sayısı (PAGEV Üyesi)	956-(697)
Üretim (İnşaat Malzemesi)	1.957 Bin Ton
Tüketim (İnşaat Malzemesi)	1.541 Bin Ton
İhracat	895,5 Milyon USD
İthalat	378,9 Milyon USD

Kaynak: Türkiye İstatistik Kurumu, PAGEV

Plastiklerin tüm uygulama alanları arasında %20 – 25 bir hacme sahip olan yapı ve inşaat, ambalaj uygulamalarından sonra en önemli ikinci alandır. Büyük ölçekte imal edilen ve yapı sanayisinde kullanılan borular gibi plastik ürünler de 60 yıldan fazladır kullanılmaktadır. Yalıtım ve levha uygulamaları haricinde, PVC yapı ve inşaatın tüm uygulama alanlarında açık arayla en fazla kullanılan plastiktir. Önümüzdeki yıllarda, inşaat uygulamalarında plastik inşaat malzemeleri için yüksek büyüme oranları beklenmektedir.

TÜRKİYE PLASTİK İNŞAAT MALZEMELERİ İHRACATI VE İTHALATI (2010-2016) (BİN USD)

YILLAR	İHRACAT	DEĞİŞİM(%)	İTHALAT	DEĞİŞİM(%)
2010	971.475	5,14	268.978	10,40
2011	1.153.901	18,78	373.469	38,85
2012	1.274.850	10,48	347.791	-6,88
2013	1.371.963	7,62	386.673	11,18
2014	1.417.120	3,29	373.020	-3,53
2015	1.108.682	-21,77	361.814	-3,00
2016	895.524	-19,23	378.941	4,73

Kaynak: Türkiye İstatistik Kurumu, International Trade Center
GTİP 3917 - 3918 - 3925 Kodlu Ürünler

Türkiye plastik inşaat malzemeleri ihracatı 2016 yılında, 2015 yılına göre %19,23 düşüşle 895,5 milyon USD'ye inmiştir. Plastik inşaat malzemeleri ithalatı ise % 4,73 artış ile 378,9 Milyon USD olmuştur.

TÜRKİYE PLASTİK İNŞAAT MALZEMELERİ İHRACAT PAZARLARI İLK 5 ÜLKE (BİN USD)

SIRA	ÜLKELER	2015	2016	DEĞİŞİM(%)
1	Irak	190.184	136.604	-28,2
2	Almanya	35.903	44.357	23,5
3	Gürcistan	48.897	40.714	-16,7
4	Türkmenistan	53.347	36.779	-31,1
5	Cezayir	34.474	36.217	5,1

Kaynak: Türkiye İstatistik Kurumu
GTİP 3917 - 3918 - 3922 - 3925 Kodlu Ürünler

Türkiye 150'nin üzerinde ülkeye plastik inşaat mamülleri ihracatı yapmaktadır. En çok ihracat yaptığımız ülkelerde süren istikrarsızlıklar, sıcak çatışmalar ve yaşanan ekonomik sıkıntı kaynaklı daralmalar ihracatımızın düşmesine neden olmuştur. 2016 yılı ihracatımız 2015 yılına göre 19,23% düşüşle 895,5 milyon USD'ye kadar inmiştir. En çok ihracat yaptığımız ülke 136,6 Milyon USD ile Irak'tır. İkinci sırada yer alan Almanya'ya ihracatımız %23,5 artmıştır. Gürcistan ve Türkmenistan'a yapılan plastik inşaat malzemesi ihracatı da gerileme göstermiştir.

Kaynak : Türk Yapı Sektörü Raporu (2016)

Bölüm 5 FİNANSAL DURUM

Şirketimizin 31 Aralık 2016 tarihi itibarıyla sona eren yıla ait bağımsız denetimden geçmiş konsolide finansal tablolar ve Bağımsız denetim raporu ekte sunulmuştur.

BAŞLICA FİNANSAL VE OPERASYONEL GÖSTERGELER

Şirketimizin 31 Aralık 2016 tarihli konsolide finansal tablolarının bir önceki dönemle karşılaştırılmış bazı bilgileri aşağıda belirtilmiştir.

HASILAT

1000 TL	31 Aralık 2016	31 Aralık 2015	DEĞİŞİM %
Yurtiçi	599.392	385.487	55%
Yurtdışı	96.131	88.302	9%

İTHALAT İHRACAT

1000 EURO	31 Aralık 2016	31 Aralık 2015	DEĞİŞİM %
İhracat	26.433	21.047	26%
İthalat	64.330	59.682	8%

FİNANSAL ORANLAR

LİKİDİTE RASYOLARI	31 Aralık 2016	31 Aralık 2015	DEĞİŞİM %
Cari Oran	1,28	2,02	26%
Asit Test Oranı	1,08	1,73	8%

KARLILIK RASYOLARI	31 Aralık 2016	31 Aralık 2015	DEĞİŞİM %
Brüt Kar Marjı	0,26	0,25	26%
Özsermaye karlılığı	0,22	0,13	8%

FİNANSAL ORANLAR

KALDIRAÇ RASYOLARI	31 Aralık 2016	31 Aralık 2015
Toplam Borçlar/Özsermaye	1,92	1,53
Top Borçlar/Top Aktifler	0,66	0,60
Özsermaye Rasyosu	0,34	0,40
Kısa Vad Borç/Top Aktifler	0,52	0,36
Uzun Vad Borç/Top Aktifler	0,14	0,24

ETKİNLİK RASYOLARI	31 Aralık 2016	31 Aralık 2015
Alacak Devir Hızı	2,37	2,09
Stok Devir Hızı	7,26	6,32
Aktif Devir Hızı	0,85	0,85

KAR DAĞITIM/DAĞITMAMA ÖNERİSİ

Şirketimizin kar dağıtım politikası faaliyet raporumuzun ekindeki Kurumsal Yönetim İlkeleri Uyum Raporunda 2. Bölümünde açıklanmıştır.

FİNANSAL RİSK YÖNETİMİ

Şirketimizin finansal risk yönetimi faaliyet raporumuzun ekinde yer alan 31 Aralık 2016 tarihi itibarıyla sona eren yıla ait, bağımsız denetimden geçmiş konsolide finansal tablolar dipnotunun 31. Maddesinde açıklanmıştır.

KONSOLİDE FİNANSAL TABLOLAR HAKKINDA BAĞIMSIZ DENETÇİ RAPORU

Ege Profil Ticaret ve Sanayi Anonim Şirketi Yönetim Kurulu'na:

Ege Profil Ticaret ve Sanayi Anonim Şirketi ("Ege Profil" veya "Şirket") ve bağlı ortaklıklarının (hep birlikte "Grup" olarak anılacaktır) 31 Aralık 2016 tarihi itibarıyla hazırlanan ve ekte yer alan konsolide finansal durum tablosu, aynı tarihte sona eren yıla ait konsolide kar veya zarar tablosu, konsolide diğer kapsamlı gelir tablosu, konsolide özkaynaklar değişim tablosu, konsolide nakit akış tablosu ile önemli muhasebe politikalarını özetleyen dipnotlar ve diğer açıklayıcı notlardan oluşan ilişikteki finansal tablolarını denetlemiş bulunuyoruz.

Yönetimin Finansal Tablolara İlişkin Sorumluluğu

Grup yönetimi, konsolide finansal tabloların Kamu Gözetimi Muhasebe ve Denetim Standartları Kurumu ("KGK") tarafından yayımlanan Türkiye Muhasebe Standartlarına uygun olarak hazırlanmasından, gerçeğe uygun bir biçimde sunumundan ve hata veya hile kaynaklı önemli yanlışlık içermeyen finansal tabloların hazırlanmasını sağlamak için gerekli gördüğü iç kontrolden sorumludur.

Bağımsız Denetçinin Sorumluluğu

Sorumluluğumuz, yaptığımız bağımsız denetime dayanarak, bu konsolide finansal tablolar hakkında görüş vermektir. Yaptığımız bağımsız denetim, Sermaye Piyasası Kurulu'nca yayımlanan bağımsız denetim standartlarına ve KGK tarafından yayımlanan Bağımsız Denetim Standartlarına uygun olarak yürütülmüştür. Bu standartlar, etik hükümlere uygunluk sağlanmasını ve bağımsız denetimin, finansal tabloların önemli yanlışlık içerip içermediğine dair makul güvence elde etmek üzere planlanarak yürütülmesini gerektirmektedir.

Bağımsız denetim, finansal tablolardaki tutar ve açıklamalar hakkında denetim kanıtı elde etmek amacıyla denetim prosedürlerinin uygulanmasını içerir. Bu prosedürlerin seçimi, finansal tablolardaki hata veya hile kaynaklı önemli yanlışlık risklerinin değerlendirilmesi de dâhil, bağımsız denetçinin mesleki muhakemesine dayanır. Bağımsız denetçi risk değerlendirmelerini yaparken, şartlara uygun denetim prosedürlerini tasarlamak amacıyla, işletmenin finansal tablolarının hazırlanması ve gerçeğe uygun sunumuyla ilgili iç kontrolü değerlendirir, ancak bu değerlendirme, işletmenin iç kontrolünün etkinliğine ilişkin bir görüş verme amacı taşımaz. Bağımsız denetim, bir bütün olarak finansal tabloların sunumunun değerlendirilmesinin yanı sıra, işletme yönetimi tarafından kullanılan muhasebe politikalarının uygunluğunun ve yapılan muhasebe tahminlerinin makul olup olmadığının değerlendirilmesini de içerir.

Bağımsız denetim sırasında elde ettiğimiz bağımsız denetim kanıtlarının, görüşümüzün oluşturulması için yeterli ve uygun bir dayanak oluşturduğuna inanıyoruz.



Görüş

Görüşümüze göre, ilişikteki konsolide finansal tablolar, Ege Profil Ticaret ve Sanayi Anonim Şirketi'nin ve bağlı ortaklıklarının 31 Aralık 2016 tarihi itibarıyla finansal durumunu ve aynı tarihte sona eren hesap dönemine ait finansal performansını ve nakit akışlarını, Türkiye Muhasebe Standartlarına uygun olarak tüm önemli yönleriyle gerçeğe uygun bir biçimde sunmaktadır.

Diğer Husus

Ege Profil Ticaret ve Sanayi Anonim Şirketi'nin Türkiye Muhasebe Standartları'na uygun olarak 31 Aralık 2016 tarihi itibarıyla düzenlenmiş finansal tabloları bir başka Denetim Şirketi tarafından denetlenmiş ve söz konusu Şirket 24 Şubat 2016 tarihli raporunda bu finansal tablolar üzerinde olumlu görüş beyan etmiştir.

Mevzuattan Kaynaklanan Diğer Yükümlülüklerle İlişkin Rapor

- 1) 6102 sayılı Türk Ticaret Kanunu'nun ("TTK") 398'inci maddesinin dördüncü fıkrası uyarınca düzenlenen Riskin Erken Saptanması Sistemi ve Komitesi Hakkında Denetçi Raporu 23 Şubat 2017 tarihinde Şirket'in Yönetim Kurulu'na sunulmuştur.
- 2) TTK'nın 402'nci maddesinin dördüncü fıkrası uyarınca Şirketin 1 Ocak – 31 Aralık 2016 hesap döneminde defter tutma düzeninin, finansal tabloların, kanun ile Şirket esas sözleşmesinin finansal raporlamaya ilişkin hükümlerine uygun olmadığına dair önemli bir hususa rastlanmamıştır.
- 3) TTK'nın 402'nci maddesinin dördüncü fıkrası uyarınca Yönetim Kurulu tarafımıza denetim kapsamında istenen açıklamaları yapmış ve talep edilen belgeleri vermiştir.

Güney Bağımsız Denetim ve Serbest Muhasebeci Mali Müşavirlik Anonim Şirketi
A member firm of Ernst & Young Global Limited



23 Şubat 2017
İstanbul, Türkiye

EGE PROFİL TİCARET VE SANAYİ ANONİM ŞİRKETİ VE BAĞLI ORTAKLIKLARI

1 Aralık 2016 ve 2015 tarihi itibarıyla konsolide finansal durum tabloları
(Tüm tutarlar aksi belirtilmedikçe TL olarak gösterilmiştir.)

VARLIKLAR	Dipnot referansları	Cari Dönem 31 Aralık 2016	Geçmiş Dönem 31 Aralık 2015
Dönen Varlıklar			
- Nakit ve Nakit Benzerleri	4	91.617.048	91.327.968
- Türev Araçlar	6	6.941.547	21.590
- Ticari Alacaklar	7	340.181.816	250.380.331
- İlişkili Taraflardan Ticari Alacaklar	7	65.864.296	25.469.910
- İlişkili Olmayan Taraflardan Ticari Alacaklar	7	274.317.520	224.910.421
- Diğer Alacaklar		1.096.681	715.074
- İlişkili Olmayan Taraflardan Diğer Alacaklar	8	1.096.681	715.074
- Stoklar	9	85.375.396	55.899.102
- Peşin Ödenmiş Giderler	10	5.638.082	1.195.139
- Cari Dönem Vergisiyle İlgili Varlıklar	11	1.162.354	3.713.927
- Diğer Dönen Varlıklar	18	12.925.956	4.550.404
ARA TOPLAM		544.938.880	407.803.535
- Satış Amaçlı Sınıflandırılan Duran Varlıklar	26	1.263.053	984.731
TOPLAM DÖNEN VARLIKLAR		546.201.933	408.788.266
- Duran Varlıklar			
- Diğer Alacaklar		325.717	392.314
- İlişkili Olmayan Taraflardan Diğer Alacaklar	8	325.717	392.314
- Maddi Duran Varlıklar	12	248.284.468	132.580.736
- Maddi Olmayan Duran Varlıklar	13	6.659.131	6.827.573
- Peşin Ödenmiş Giderler	10	4.859.663	6.764.951
- Ertelenmiş Vergi Varlığı	27	9.373.946	-
TOPLAM DURAN VARLIKLAR		269.502.925	146.565.574

İlişikteki dipnotlar bu konsolide finansal tabloların tamamlayıcı bir parçasıdır.

EGE PROFİL TİCARET VE SANAYİ ANONİM ŞİRKETİ VE BAĞLI ORTAKLIKLARI

1 Aralık 2016 ve 2015 tarihi itibarıyla konsolide finansal durum tabloları
(Tüm tutarlar aksi belirtilmedikçe TL olarak gösterilmiştir.)

KAYNAKLAR	Dipnot referansları	Cari Dönem 31 Aralık 2016	Geçmiş Dönem 31 Aralık 2015
Kısa Vadeli Yükümlülükler			
- Kısa Vadeli Borçlanmalar	5	59.606.057	20.332.414
- Uzun Vadeli Borçlanmaların Kısa Vadeli Kısımları	5	56.422.775	34.427.138
- Türev Araçlar	6	753.449	176.964
- Ticari Borçlar		101.154.499	25.469.910
- İlişkili Taraflara Ticari Borçlar	7	2.835.524	6.433.318
- İlişkili Olmayan Taraflara Ticari Borçlar	7	226.242.497	94.721.181
- Çalışanlara Sağlanan Faydalar Kapsamında Borçlar	17	4.703.731	2.397.301
- Diğer Borçlar	-	4.563	55.899.102
- İlişkili Olmayan Taraflara Diğer Borçlar	-	4.563	1.195.139
- Ertelenmiş Gelirler	16	69.369.046	38.622.608
- Kısa Vadeli Karşılıklar		4.067.113	4.550.404
- Çalışanlara Sağlanan Faydalara İlişkin Kısa Vadeli Karşılıklar	17	1.106.656	1.523.937
- Diğer Kısa Vadeli Karşılıklar	14	3.083.540	2.543.176
- Diğer Kısa Vadeli Yükümlülükler	18	2.113.604	1.471.675
ARA TOPLAM		426.236.879	202.654.27
TOPLAM KISA VADELİ YÜKÜMLÜLÜKLER		426.236.879	202.654.27
Uzun Vadeli Yükümlülükler			
- Uzun Vadeli Borçlanmalar	5	106.315.910	124.150.400
- Diğer Borçlar		61.289	41.766
- İlişkili Olmayan Taraflara Diğer Borçlar		61.289	41.766
- Uzun Vadeli Karşılıklar		3.902.195	3.222.303
- Çalışanlara Sağlanan Faydalara İlişkin Uzun Vadeli Karşılıklar	17	3.902.195	3.222.303
- Ertelenmiş Vergi Yükümlülüğü	27	-	5.496.146
TOPLAM UZUN VADELİ YÜKÜMLÜLÜKLER		110.279.394	132.910.615

İlişikteki dipnotlar bu konsolide finansal tabloların tamamlayıcı bir parçasıdır.

EGE PROFİL TİCARET VE SANAYİ ANONİM ŞİRKETİ VE BAĞLI ORTAKLIKLARI

1 Aralık 2016 ve 2015 tarihi itibarıyla konsolide finansal durum tabloları
(Tüm tutarlar aksi belirtilmedikçe TL olarak gösterilmiştir.)

KAYNAKLAR	Dipnot referansları	Cari Dönem 31 Aralık 2016	Geçmiş Dönem 31 Aralık 2015
ÖZKAYNAKLAR		279.188.585	219.788.949
Ana Ortaklığa Ait Özkaynaklar			
Ödenmiş Sermaye	19	79.600.000	79.600.000
- Sermaye Düzeltme Farkları	19	7.840.703	7.840.703
Kâr veya Zararda Yeniden Sınıflandırılmayacak Birikmiş Diğer Kapsamlı Gelirler veya Giderler		3.873.343	3.989.347
- Yeniden Değerleme ve Ölçüm Kazanç/Kayıpları		3.526.619	3.548.999
- Diğer Kazanç/Kayıplar		346.724	440.348
Kâr veya Zararda Yeniden Sınıflandırılacak Birikmiş Diğer Kapsamlı Gelirler veya Giderler		(948.915)	(95.864)
- Yabancı Para Çevirim Farkları		(948.915)	(95.864)
- Kârdan Ayrılan Kısıtlanmış Yedekler		13.825.129	13.825.129
- Geçmiş Yıllar Kârları/Zararları	19	114.652.013	85.753.155
- Dönem Net Kârı/Zararı		60.346.312	28.876.478
TOPLAM ÖZKAYNAKLAR		279.188.585	219.788.949
TOPLAM KAYNAKLAR		815.704.858	555.353.840

İlişikteki dipnotlar bu konsolide finansal tabloların tamamlayıcı bir parçasıdır.

EGE PROFİL TİCARET VE SANAYİ ANONİM ŞİRKETİ VE BAĞLI ORTAKLIKLARI

31 Aralık 2016 ve 2015 tarihlerinde sona eren yıla ait konsolide kar veya zarar ve diğer kapsamlı gelir tabloları (Tüm tutarlar aksi belirtilmedikçe TL olarak gösterilmiştir.)

KAYNAKLAR	Dipnot referansları	Cari Dönem 31 Aralık 2016	Geçmiş Dönem 31 Aralık 2015
Hasılat	20	695.523.111	473.789.530
Satışların Maliyeti (-)	20	(512.697.850)	(353.419.302)
Brüt Kar/Zarar		182.825.261	120.370.228
Genel Yönetim Giderleri (-)	21	(42.371.482)	(25.320.198)
Pazarlama Giderleri (-)	21	(74.562.474)	(55.047.283)
Araştırma ve Geliştirme Giderleri (-)	21	(1.119.216)	(573.027)
Esas Faaliyetlerden Diğer Gelirler	22	50.701.706	29.406.077
Esas Faaliyetlerden Diğer Giderler (-)	22	(39.540.762)	(25.306.175)
Esas Faaliyet Karı/Zararı		75.933.033	43.529.622
Yatırım Faaliyetlerinden Gelirler		1.239.692	498.010
Yatırım Faaliyetlerinden Giderler (-)		(1.605.675)	(2.403.926)
Finansman Gideri Öncesi Faaliyet Kârı/Zararı		75.567.050	41.623.706
Finansman Gelirleri	25	6.501.538	6.078.005
Finansman Giderleri (-)	25	(31.841.295)	(14.730.530)
Sürdürülen Faaliyetler Vergi Öncesi Karı/Zararı		50.227.293	32.971.181
Sürdürülen Faaliyetler Vergi Gideri/Geliri		10.119.019	(4.094.703)
Dönem Vergi Gideri/Geliri	27	(4.727.667)	(3.681.295)
Ertelenmiş Vergi Gideri/Geliri	27	14.846.686	(413.408)
Sürdürülen Faaliyetler Dönem Karı/Zararı		60.346.312	28.876.478
Dönem Karı/Zararı		60.346.312	28.876.478
Diğer Kapsamlı gelir/(gider)			
Kar veya Zararda Yeniden Sınıflandırılmayacaklar		(116.004)	573.191
Maddi Duran Varlık Yeniden Değerleme Artışları/Azalışlar		(27.975)	(27.975)
Tanımlanmış Fayda planları Yeniden Ölçüm Kazançları /Kayıpları	17	(117.030)	744.464
Kar veya Zararda Yeniden Sınıflandırılmayacak diğer kapsamlı gelire ilişkin vergile		29.001	(143.298)
Maddi Duran Varlık Yeniden Değerleme Artışları/ Azalışları, vergi etkisi		5.595	5.595
Tanımlanmış Fayda planları Yeniden Ölçüm Kazançları /Kayıpları, vergi etkisi		23.406	(148.893)
Kar veya Zararda olarak yeniden sınıflandırılacaklar		(853.051)	(76.568)
Yabancı Para Çevirim Farklarındaki Değişim		(853.051)	(76.568)
Diğer Kapsamlı Gelir (Vergi Sonrası)		(969.055)	496.623
Toplam Kapsamlı Gelir		59.377.257	29.373.10
Sürdürülen faaliyetlerden hisse başına kazanç	27	0,7581	0,4844
Sermaye		79.600.000	79.600.000
Hisse Adedi		7.960.000.000	7.960.000.000

İlişikteki dipnotlar bu konsolide finansal tabloların tamamlayıcı bir parçasıdır.

31 Aralık 2016 ve 2015 tarihlerinde sona eren yıla ait konsolide özkaynak değişim tabloları (Tüm tutarlar aksi belirtilmedikçe TL olarak gösterilmiştir)

	Dipnot	Ödenmiş Sermaye	Özkaynak Düzeltmesi Farkları	Kardan Ayrılan Kısıtlanmış Yedekler	Tanımlanmış Fayda Planları Yeniden Ölçüm Kazançları/ Kayıpları	Maddi Duran Varlıkların Yeniden Değerleme Artış / Azalışları	Yabancı Para Çevrim Farkı	Geçmiş Yıl Karları/Zararları	Kar veya zararda yeniden sınıflandırılacak birikmiş diğer kapsamlı gelirler veya giderler	Özkaynaklar
									Kar veya zararda yeniden sınıflandırılacak birikmiş diğer kapsamlı gelirler veya giderler	"Net Dönem Karı / (Zararı)"
1 Ocak 2015 tarihi itibarıyla bakiye		59.566.900	7.840.703	13.825.129	(155.223)	18.530.998	(19.296)	67.076.469	22.234.115	188.899.795
Net Dönem Karı		-	-	-	-	-	-	-	28.876.478	28.876.478
Diğer Kapsamlı Gelir/ (Gider)		-	-	-	595.572	(22.380)	(76.568)	-	-	496.624
Toplam Kapsamlı Gelir/(Gider)		-	-	-	595.572	(22.380)	(76.568)	-	28.876.478	29.373.102
Geçmiş Dönem Karı Sınıflaması		-	-	-	-	-	-	22.234.115	(22.234.115)	-
Değer artış fonu transferi (Bina Satışından)		-	-	-	-	(14.959.619)	-	14.959.619	-	-
Temettü Ödemesi		-	-	-	-	-	-	1.400.911	-	1.400.911
Değer artış fonu transferi		-	-	-	-	-	-	22.380	-	22.380
İç kaynaklardan sermaye arttırımı		20.033.100						(20.033.100)	-	-
İştirakler Geçmiş yıl Kar / Zararına etkisi		-	-	-	-	-	-	92.762	-	92.762
31 Aralık 2015 tarihi itibarıyla bakiye	19	79.600.000	7.840.703	13.825.129	440.348	3.548.999	(95.864)	85.753.155	28.876.478	219.788.948
Net Dönem Karı		-	-	-	-	-	-	-	60.346.312	60.346.312
Diğer Kapsamlı Gelir				-	(93.624)	(22.380)	(853.051)	-	-	(615.508)
Toplam Kapsamlı Gelir/(Gider)		-	-	-	(93.624)	(22.380)	(853.051)	-	60.346.312	59.730.804
Geçmiş Dönem Karı Sınıflaması		-	-	-	-	-	-	28.876.478	(28.876.478)	-
Değer artış fonu transferi		-	-	-	-	-	-	22.380	-	22.380
31 Aralık 2016 tarihi itibarıyla bakiye	19	79.600.000	7.840.703	13.825.129	346.724	3.526.619	(948.915)	114.652.013	60.346.312	279.188.585

İlişikteki dipnotlar bu konsolide finansal tabloların tamamlayıcı bir parçasıdır.

EGE PROFİL TİCARET VE SANAYİ ANONİM ŞİRKETİ VE BAĞLI ORTAKLIKLARI

1 Aralık 2016 ve 2015 tarihlerinde sona eren yıla ait konsolide nakit akışı tablosu (Tüm tutarlar aksi belirtilmedikçe TL olarak gösterilmiştir)

KAYNAKLAR	Dipnot referansları	Cari Dönem 31 Aralık 2016	Geçmiş Dönem 31 Aralık 2015
Dönem karı (zararı)		60.346.312	28.876.477
Dönem net karı (zararı) mutabakatı ile ilgili düzeltmeler	12,13	30.074.583	30.755.343
Vergi (geliri) gideri ile ilgili düzeltmeler		(10.119.018)	4.094.703
Duran varlıkların elden çıkarılmasından kaynaklanan kayıplar (kazançlar) ile ilgili düzeltmeler	23	1.282.013	(1.905.915)
Amortisman ve İtfa Gideri İle İlgili Düzeltmeler	24	13.735.059	10.381.981
Değer düşüklüğü (iptali) ile ilgili düzeltmeler		20.495.913	8.146.196
Stok değer düşüklüğü (İptali) ile ilgili düzeltmeler	9	3.594.005	1.268.796
Alacaklarda değer düşüklüğü (İptali) ile ilgili düzeltmeler	7	16.901.908	6.877.400
Karşılıklar ile ilgili düzeltmeler		927.590	1.833.436
Çalışanlara sağlanan faydalara ilişkin karşılıklar (İptali) ile ilgili düzeltmeler	17	387.226	1.314.210
Dava ve/veya ceza karşılıkları (İptali) ile ilgili düzeltmeler	14	493.926	348.423
Garanti karşılıkları (İptali) ile ilgili düzeltmeler	14	46.438	170.803
Gerçeğe uygun değer kayıpları (kazançlar) ile ilgili düzeltmeler	6	753.449	176.964
Gerçekleşmemiş yabancı para çevrim farkları ile ilgili düzeltmeler		(7.749.183)	3.281.582
Faiz (gelirleri) ve giderleri ile ilgili düzeltmeler		10.748.760	4.746.396
Faiz gelirleri ile ilgili düzeltmeler	22,23	(2.083.952)	(3.813.457)
Faiz giderleri ile ilgili düzeltmeler	22,25	12.832.712	8.559.853
İşletme Sermayesinde Gerçekleşen Değişimler			
Stoklardaki azalışlar (artışlar) ile ilgili düzeltmeler	9	(33.070.299)	(6.498.684)
Ticari alacaklardaki azalış (artış) ile ilgili düzeltmeler		(105.803.937)	(34.918.655)
Ticari borçlardaki artış (azalış) ile ilgili düzeltmeler		144.391.778	27.960.124
İşletme sermayesinde gerçekleşen diğer artış (azalış) ile ilgili düzeltmeler		22.818.001	(3.082.420)
Faaliyetlerle ilgili diğer varlıklardaki azalış (artış)		(10.876.796)	(9.663.403)
Faaliyetlerle ilgili diğer yükümlülüklerdeki artış (azalış)		33.694.797	6.580.983
İşletme sermayesinde gerçekleşen değişimler		28.335.543	(16.539.635)
Vergi iadeleri (ödemeleri)	27	(4.727.667)	(3.688.543)
Çalışanlara sağlanan faydalara ilişkin karşılıklar kapsamında yapılan ödemeler		(124.614)	(94.742)
İŞLETME FAALİYETLERİNDEN SAĞLANAN NAKİT GİRİŞLERİ		113.904.158	39.308.900
Maddi ve maddi olmayan duran varlıkların alımından kaynaklanan nakit çıkışları	12,13	(130.932.149)	(51.652.068)
Maddi ve maddi olmayan duran varlıkların satışından kaynaklanan nakit girişleri		2.943.812	19.392.308
Alınan faiz		2.083.952	3.813.457
YATIRIM FAALİYETLERİNDEN KAYNAKLANAN NAKİT AKIŞLARI		(125.904.385)	(28.446.303)
Borçlanmadan kaynaklanan nakit girişleri		22.773.419	66.139.230
Ödenen faiz		(9.631.061)	(4.356.393)
FİNANSMAN FAALİYETLERİNDEN NAKİT AKIŞLARI		13.142.358	61.782.837
Yabancı para çevrim farklarının etkisinden önce nakit ve nakit benzerlerindeki net artış ve azalış		1.142.132	72.645.434
Yabancı para çevrim farklarının nakit ve nakit benzerleri üzerindeki etkisi		(853.051)	(76.568)
Finansman faaliyetlerinde sağlanan/(kullanılan) net nakit çıkışı		12.289.308	61.706.270
Dönem başı nakit ve nakit benzerleri	4	91.327.968	18.759.098
Dönem sonu nakit ve nakit benzerleri	4	91.617.048	91.327.968

İlişikteki dipnotlar bu konsolide finansal tabloların tamamlayıcı bir parçasıdır.

EGE PROFİL TİCARET VE SANAYİ ANONİM ŞİRKETİ VE BAĞLI ORTAKLIKLARI

31 Aralık 2016 tarihinde sona eren yıla ait konsolide finansal tablolara ilişkin açıklayıcı dipnotlar (Tüm tutarlar aksi belirtilmedikçe TL olarak gösterilmiştir.)

1. Şirket' in Organizasyonu ve Faaliyet Konusu

Ege Profil Ticaret ve Sanayi Anonim Şirketi (Şirket) İzmir'de tescilli bir şirkettir. Şirket' in ana faaliyet konusu, her nevi plastik boru ve yedek parçaları ile her türlü profiller ve plastik eşya imal ve satımıdır. İlerleyen bölümlerde Şirket ve Bağlı ortaklıkları birlikte Grup olarak anılacaktır.

Adresi aşağıdaki gibidir :

Atatürk Organize Sanayi Bölgesi 10003 Sokak No: 5 35620 Çiğli / İZMİR

31 Aralık 2016 ve 31 Aralık 2015 tarihleri itibarıyla Şirket' in ortaklık yapısı aşağıdaki gibidir:

	31 Aralık 2016	31 Aralık 2015
Adı	Pay oranı	Pay oranı
Deceuninck N.V.	% 97,54	% 97,54
Halka açık kısım	% 2,46	%2,46
Toplam	% 100,00	%100,00

31 Aralık 2016 tarihi itibarıyla Şirket hisselerinin %2,46'sı Borsa İstanbul'da işlem görmektedir.

31 Aralık 2016 ve 31 Aralık 2015 tarihleri itibarıyla kategori bazında çalışan personel sayısı aşağıdaki gibidir:

	31 Aralık 2016	31 Aralık 2015
İdari	220	238
Üretim	844	756
Toplam	1064	994

- Şirket Türkiye'deki faaliyetlerinin yanında Şili ve Brezilya da kurulu bağlı ortaklıkları ile Hindistan'da kurulu şubesi üzerinden de satış yapmaktadır.

- Konsolide finansal tablolar 23 Şubat 2017 tarihinde Yönetim Kurulu tarafından onaylanmıştır. Genel Kurul'un ve ilgili yasal kuruluşların yasal mevzuata göre düzenlenmiş finansal tabloları ve bu finansal tabloları tashih etme hakkı vardır.

EGE PROFİL TİCARET VE SANAYİ ANONİM ŞİRKETİ VE BAĞLI ORTAKLIKLARI

31 Aralık 2016 tarihinde sona eren yıla ait konsolide finansal tablolara ilişkin açıklayıcı dipnotlar (devamı) (Tüm tutarlar aksi belirtilmedikçe TL olarak gösterilmiştir.)

2. Konsolide finansal tabloların sunumuna ilişkin esaslar (i) Sunuma İlişkin Temel Esaslar :

Finansal tabloların hazırlanma ilkeleri

Şirket, muhasebe kayıtlarını ve kanuni defterlerini yürürlükteki ticari ve mali mevzuatı esas alarak Türk Lirası (TL) olarak tutmaktadır. Yabancı ülkelerde faaliyet gösteren şube ve bağlı ortaklıklar muhasebe kayıtlarını ve kanuni defterlerini faaliyette buldukları ülkelerin para birimleri cinsinden ve o ülkelerin mevzuatlarına uygun olarak hazırlamaktadırlar. İlişikteki konsolide finansal tablolar, Sermaye Piyasası Kurulu'nun (SPK) 13 Haziran 2013 tarih ve 28676 sayılı Resmi Gazete'de yayımlanan Seri II, 14.1 No'lu "Sermaye Piyasasında Finansal Raporlamaya İlişkin Esaslar Tebliği" (Tebliğ) hükümlerine uygun olarak hazırlanmış olup Tebliğin 5. Maddesine istinaden Kamu Gözetimi Muhasebe ve Denetim Standartları Kurumu (KGK) tarafından yürürlüğe konulmuş olan Türkiye Muhasebe Standartları / Türkiye Finansal Raporlama Standartları ile bunlara ilişkin ek ve yorumları (TMS/TFRS) esas alınmıştır.

İlişikteki konsolide finansal tablolar, SPK'nın 7 Haziran 2013 tarihli ve 2013/19 sayılı Haftalık Bülteni'nde yayımladığı duyuru ile uygulanması zorunlu kılınan, konsolide finansal tablo ve dipnot gösterim esaslarına uygun olarak sunulmuştur.

Konsolide finansal tablolar, Şirket ve Bağlı Ortaklıkların yasal kayıtlarına dayandırılmış ve TL cinsinden ifade edilmiş olup TMS/TFRS'ye uygun olarak, Grup'un durumunu layıkıyla arz edebilmesi için, birtakım tashihlere ve sınıflandırma değişikliklerine tabi tutularak hazırlanmıştır. Konsolide finansal tablolar arsalar, yeraltı ve yerüstü düzenleri ve binalar ile vadeli döviz alım satım sözleşmeleri dışında tarihi maliyet esasına göre hazırlanmaktadır.

İşlevsel ve raporlama para birimi

Ana Ortaklığın işlevsel ve raporlama para birimi Türk Lirası ("TL")'dir. Şirket'in Hindistan, Şili ve Brezilya'da faaliyet gösteren şube ve bağlı ortaklıklarının fonksiyonel para birimleri sırasıyla, Hindistan Rupisi, Şili Pesosu ve Brezilya Reali' dir. Finansal durum tablosu kalemleri raporlama dönemi sonundaki kur ile, gelir ve giderler ise dönemin ortalama kuru ile TL'ye çevrilmiştir. Yapılan çevrim işleminden doğan kar ya da zarar, konsolide kar veya zarar ve diğer kapsamlı gelir tablosunda "yabancı para çevrim farkları" hesabında gösterilmektedir. 31 Aralık 2016 tarihli konsolide finansal tablolar ve karşılaştırmak amacıyla kullanılacak önceki döneme ait finansal veriler de dahil olmak üzere ilişikteki konsolide finansal tablolar TL cinsinden hazırlanmıştır.

EGE PROFİL TİCARET VE SANAYİ ANONİM ŞİRKETİ VE BAĞLI ORTAKLIKLARI

31 Aralık 2016 tarihinde sona eren yıla ait konsolide finansal tablolara ilişkin açıklayıcı dipnotlar (devamı) (Tüm tutarlar aksi belirtilmedikçe TL olarak gösterilmiştir.)

2. Konsolide finansal tabloların sunumuna ilişkin esaslar (devam) Sunuma İlişkin Temel Esaslar :

(ii) Konsolidasyona Giren Şirketler ve Konsolidasyon Yüzdeleri:

Şirket:

- Ege Profil Ticaret ve Sanayi Anonim Şirketi % 100

Bağlı ortaklıklar:

- Deceuninck Importadora Limitada(*) % 99,9
- Deceuninck Brasil(**) % 100

(*) İlişikteki konsolide finansal tablolara tam konsolidasyon yöntemiyle dahil edilmiştir. %0,7 oranındaki Şirket dışı pay, konsolide finansal tablolarda önemli bir etki yaratmaması sebebiyle dikkate alınmamıştır. Bu nedenle, kontrol gücü olmayan paylar hesaplanmamıştır.

(**) Grup Brezilya'da kurulu bulunan Althera PVC LTDA- EPP Şirketi'nin paylarının %100'ünü 177.372 Avro karşılığında 23 Ekim 2014 tarihinde satın almıştır. Şirket'in ünvanı 13 Temmuz 2015 tarihinde Deceuninck do Brasil Comercio de PVC Ltda (Deceuninck Brasil) olarak değişmiştir. Bağlı ortaklık, ilişikteki konsolide finansal tablolara tam konsolidasyon yöntemi ile dahil edilmiştir.

EGE PROFİL TİCARET VE SANAYİ ANONİM ŞİRKETİ VE BAĞLI ORTAKLIKLARI

31 Aralık 2016 tarihinde sona eren yıla ait konsolide finansal tablolara ilişkin açıklayıcı dipnotlar (devamı) (Tüm tutarlar aksi belirtilmedikçe TL olarak gösterilmiştir.)

2. Konsolide finansal tabloların sunumuna ilişkin esaslar (devam) Sunuma İlişkin Temel Esaslar :

(iii) Konsolidasyon Prensipleri: Tam Konsolidasyon Yöntemi:

Şirket ile Bağlı Ortaklıkların ödenmiş sermayesi ve satın alma tarihindeki özkaynakları dışındaki bilanço kalemleri toplanır. Yapılan toplama işleminde, konsolidasyon yöntemine tabi ortaklıkların birbirlerinden olan alacak ve borçları karşılıklı elemine edilir.

Ana Ortaklığın Bağlı ortaklıklardaki payları Şirketteki Finansal Yatırımlar ve Bağlı ortaklıklardaki Sermaye hesabından karşılıklı olarak elimine edilir.

Konsolidasyon kapsamındaki ortaklığın bağlı ortaklıklar haline geldiği tarih itibarıyla ve daha sonraki pay alımlarında bir defaya mahsus olmak üzere, Ana Ortaklığın Bağlı Ortaklığın sermayesinde sahip olduğu payların elde etme maliyeti, bu payların Bağlı Ortaklığın gerçeğe uygun değere göre değerlendirilmiş finansal durum tablosundaki özkaynağında temsil ettiği değerden mahsup edilir.

Konsolidasyon kapsamındaki Bağlı Ortaklıkların ödenmiş/çıkarılmış sermaye dahil bütün özkaynak hesap grubu kalemlerinden, Şirket ve Bağlı ortaklıklar dışı paylara isabet eden tutarlar indirilir ve konsolide finansal durum tablosunun özkaynak hesap grubunda 'Kontrol Gücü Olmayan Paylar' hesap grubu adıyla gösterilir.

Şirket ve Bağlı Ortaklıkların birbirleri arasındaki satın alma ve satış işlemleri ve bu işlemlerden kaynaklanan kar ve zararlar konsolide kar veya zarar ve diğer kapsamlı gelir tablosunda iptal edilir. Bahse konu iptal edilen kar ve zararlara, konsolidasyona tabi ortakların kendi aralarında alım-satımına konu olan menkul kıymetler, stoklar, maddi ve maddi olmayan duran varlıklar, finansal duran varlıklar ve diğer aktifler dahildir.

EGE PROFİL TİCARET VE SANAYİ ANONİM ŞİRKETİ VE BAĞLI ORTAKLIKLARI

31 Aralık 2016 tarihinde sona eren yıla ait konsolide finansal tablolara ilişkin açıklayıcı dipnotlar (devamı) (Tüm tutarlar aksi belirtilmedikçe TL olarak gösterilmiştir.)

2. Konsolide finansal tabloların sunumuna ilişkin esaslar (devam) Sunuma İlişkin Temel Esaslar :

(iv) Düzeltmeler:

Konsolide finansal tablolar TMS/TFRS'ye uygun olarak hazırlanmıştır ve kanuni kayıtlarda yer almayan aşağıdaki düzeltmeleri içermektedir.

- Maddi ve maddi olmayan varlıkların ekonomik ömürlerine ilişkin olarak amortisman ve itfa payı düzeltmesi
- Arsalar, yer altı ve yer üstü düzenleri ve binaların maliyet değerinin piyasa değerine getirilmesi ile ilgili düzeltme kaydı
- Şüpheli alacak karşılığı ayrılması
- Satışlar için garanti karşılığı ayrılması
- Dava giderleri ile ilgili karşılık ayrılması
- Kıdem tazminatı ve izin karşılığının düzeltilmesi
- Satın alım ciro prim gelirlerine ilişkin düzeltme yapılması
- Satış ciro prim ödemelerine ilişkin karşılık ayrılması
- Stok değer düşüklüğü karşılığı ayrılması
- Vadeli çekler, alacak ve borç senetleri, alıcılar, satıcılar için cari faiz oranı ile reeskont hesaplanması
- Ertelenmiş vergi düzeltmesi
- Grup içi bakiyelerin ve işlemlerin konsolidasyon prosedürlerine uygun olarak elimine edilmesi

(v) Karşılaştırmalı Bilgiler ve Önceki Dönem Tarihli Finansal Tabloların Düzeltilmesi:

Mali durum ve performans değerlendirmelerinin tespitine imkan vermek üzere Grup'un konsolide finansal tabloları önceki dönemle karşılaştırmalı olarak hazırlanmaktadır. Grup, 31 Aralık 2016 tarihli konsolide finansal durum tablosunu 31 Aralık 2015 tarihli konsolide finansal durum tablosu ile 1 Ocak – 31 Aralık 2016 dönemine ait konsolide kar veya zarar ve diğer kapsamlı gelir tablosu, konsolide nakit akış tablosu ve konsolide özkaynak değişim tablosunu ise 1 Ocak – 31 Aralık 2015 dönemi ile karşılaştırmalı olarak düzenlemiştir.

31 Aralık 2015 tarihli finansal tablolarında "Diğer Dönen Varlıklar" kaleminde gösterilmiş olan 3.326.845 TL tutarındaki Ciro Prim Maliyet Tahakkuku, "Ticari Alacaklar" kalemi altına sınıflandırılmıştır.

(vi) Muhasebe Politikaları, Muhasebe Tahminlerinde Değişiklik ve Hatalar:

Grup, muhasebe politikalarını bir önceki yıl ile tutarlı olarak uygulamıştır. Muhasebe politikalarında yapılan önemli değişiklikler ve tespit edilen önemli muhasebe hataları geriye dönük olarak uygulanır ve önceki dönem finansal tabloları yeniden düzenlenir. Muhasebe tahminlerindeki değişiklikler, yalnızca bir döneme ilişkin ise, değişikliğin yapıldığı cari dönemde, gelecek dönemlere ilişkin ise, hem değişikliğin yapıldığı dönemde hem de gelecek dönemde, ileriye yönelik olarak uygulanır.

EGE PROFİL TİCARET VE SANAYİ ANONİM ŞİRKETİ VE BAĞLI ORTAKLIKLARI

31 Aralık 2016 tarihinde sona eren yıla ait konsolide finansal tablolara ilişkin açıklayıcı dipnotlar (devamı) (Tüm tutarlar aksi belirtilmedikçe TL olarak gösterilmiştir.)

2. Konsolide finansal tabloların sunumuna ilişkin esaslar (devam)

Sunuma İlişkin Temel Esaslar :

(vii) Türkiye Finansal Raporlama Standartları'ndaki değişiklikler

Yeni ve düzeltilmiş standartlar ve yorumlar

31 Aralık 2016 tarihi itibarıyla sona eren hesap dönemine ait konsolide finansal tabloların hazırlanmasında esas alınan muhasebe politikaları aşağıda özetlenen 1 Ocak 2016 tarihi itibarıyla geçerli yeni ve değiştirilmiş TFRS standartları ve TFRYK yorumları dışında önceki yılda kullanılanlar ile tutarlı olarak uygulanmıştır. Bu standartların ve yorumların Grup'un mali durumu ve performansı üzerindeki etkileri ilgili paragraflarda açıklanmıştır.

i) 1 Ocak 2016 tarihinden itibaren geçerli olan yeni standart, değişiklik ve yorumlar

TFRS 11 – Müşterek Faaliyetlerde Hisse Edinimi (Değişiklikler)

TFRS 11, faaliyeti bir işletme teşkil eden müşterek faaliyetlerde ortaklık payı edinimi muhasebesi ile ilgili rehberlik etmesi için değiştirilmiştir. Bu değişiklik, TFRS 3 İşletme Birleşmeleri'nde belirtildiği şekilde faaliyeti bir işletme teşkil eden bir müşterek faaliyette ortaklık payı edinen işletmenin, bu TFRS'de belirtilen rehberlik ile ters düşenler hariç, TFRS 3 ve diğer TFRS'lerde yer alan işletme birleşmeleri muhasebesine ilişkin tüm ilkeleri uygulamasını gerektirmektedir. Buna ek olarak, edinen işletme, TFRS 3 ve işletme birleşmeleri ile ilgili diğer TFRS'lerin gerektirdiği bilgileri açıklamalıdır. Söz konusu değişikliğin Grup'un finansal durumu ve performansı üzerinde hiçbir etkisi olmamıştır.

TMS 16 ve TMS 38 – Kabul edilebilir Amortisman ve İtfa Yöntemlerinin Açıklığa Kavuşturulması (TMS 16 ve TMS 38'deki Değişiklikler)

TMS 16 ve TMS 38'deki Değişiklikler, maddi duran varlıklar için hasıllata dayalı amortisman hesaplaması kullanımını yasaklamış ve maddi olmayan duran varlıklar için hasıllata dayalı amortisman hesaplaması kullanımını önemli ölçüde sınırlandırmıştır. Söz konusu değişikliğin Grup'un finansal durumu ve performansı üzerinde hiçbir etkisi olmamıştır.

TMS 16 Maddi Duran Varlıklar ve TMS 41 Tarımsal Faaliyetler: Taşıyıcı Bitkiler (Değişiklikler)

TMS 16'da, "taşıyıcı bitkiler" in muhasebeleştirilmesine ilişkin bir değişiklik yapılmıştır. Değişiklik Grup için geçerli değildir ve Grup'un finansal durumu veya performansı üzerinde etkisi olmamıştır.

EGE PROFİL TİCARET VE SANAYİ ANONİM ŞİRKETİ VE BAĞLI ORTAKLIKLARI

31 Aralık 2016 tarihinde sona eren yıla ait konsolide finansal tablolara ilişkin açıklayıcı dipnotlar (devamı) (Tüm tutarlar aksi belirtilmedikçe TL olarak gösterilmiştir.)

2. Konsolide finansal tabloların sunumuna ilişkin esaslar (devam)

Sunuma İlişkin Temel Esaslar :

TMS 27 – Bireysel Mali Tablolarda Özkaynak Yöntemi (TMS 27'de Değişiklik)

Kamu Gözetimi, Muhasebe ve Denetim Standartları Kurumu (KGK), işletmelerin bireysel finansal tablolarında bağlı ortaklıklar ve iştiraklerdeki yatırımların muhasebeleştirilmesinde özkaynak yönteminin kullanılması seçeneğini yeniden sunmak için TMS 27'de değişiklik yapmıştır. Buna göre işletmelerin bu yatırımları:

- maliyet değeriyle
- TFRS 9 uyarınca veya
- TMS 28'de tanımlanan özkaynak yöntemini kullanarak muhasebeleştirilmesi gerekmektedir. İşletmelerin aynı muhasebeleştirmeyi her yatırım kategorisine uygulaması gerekmektedir. Değişiklik Grup için geçerli değildir ve Grup'un finansal durumu veya performansı üzerinde etkisi olmamıştır.

TFRS 10 ve TMS 28: Yatırımcı İşletmenin İştirak veya İş Ortaklığına Yaptığı Varlık Satışları veya Katkıları - Değişiklikler

TFRS 10 ve TMS 28'deki bir iştirak veya iş ortaklığına verilen bir bağlı ortaklığın kontrol kaybını ele almadaki gereklilikler arasındaki tutarsızlığı gidermek için TFRS 10 ve TMS 28'de değişiklik yapmıştır. Bu değişiklik ile bir yatırımcı ile iştirak veya iş ortaklığı arasında, TFRS 3'te tanımlandığı şekli ile bir işletme teşkil eden varlıkların satışı veya katkısından kaynaklanan kazanç veya kayıpların tamamının yatırımcı tarafından muhasebeleştirilmesi gerektiği açıklığa kavuşturulmuştur. Eski bağlı ortaklıkta tutulan yatırımın gerçeğe uygun değerden yeniden ölçülmesinden kaynaklanan kazanç veya kayıplar, sadece ilişkisiz yatırımcıların o eski bağlı ortaklıktaki payları ölçüsünde muhasebeleştirilmelidir. Söz konusu değişikliğin Grup'un finansal durumu veya performansı üzerinde etkisi olmamıştır.

TFRS 10, TFRS 12 ve TMS 28: Yatırım İşletmeleri: Konsolidasyon istisnasının uygulanması (TFRS 10 ve TMS 28'de Değişiklik)

Şubat 2015'de, TFRS 10 Konsolide Finansal Tablolar standardındaki yatırım işletmeleri istisnasının uygulanması sırasında ortaya çıkan konuları ele almak için TFRS 10, TFRS 12 ve TMS 28'de değişiklikler yapmıştır. Söz konusu değişikliğin Grup'un finansal durumu veya performansı üzerinde etkisi olmamıştır.

EGE PROFİL TİCARET VE SANAYİ ANONİM ŞİRKETİ VE BAĞLI ORTAKLIKLARI

31 Aralık 2016 tarihinde sona eren yıla ait konsolide finansal tablolara ilişkin açıklayıcı dipnotlar (devamı) (Tüm tutarlar aksi belirtilmedikçe TL olarak gösterilmiştir.)

2. Konsolide finansal tabloların sunumuna ilişkin esaslar (devam) Sunuma İlişkin Temel Esaslar :

TMS 1: Açıklama İnisyatifi (TMS 1'de Değişiklik)

TMS 1'de değişiklik yapmıştır. Bu değişiklikler; Önemlilik, Ayrıştırma ve alt toplamlar, Dipnot yapısı, Muhasebe politikaları açıklamaları, Özkaynakta muhasebeleştirilen yatırımlardan kaynaklanan diğer kapsamlı gelir kalemlerinin sunumu alanlarında dar odaklı iyileştirmeler içermektedir. Değişikliklerin Grup'un konsolide finansal tablo dipnotları üzerinde önemli bir etkisi olmamıştır.

TFRS Yıllık İyileştirmeler, 2012-2014 Dönemi

KGK, "TFRS Yıllık İyileştirmeler, 2012-2014 Dönemi"ni yayınlamıştır. Doküman, değişikliklerin sonucu olarak değişikliğe uğrayan standartlar ve ilgili Gereçekler hariç, dört standarda beş değişiklik getirmektedir. Etkilenen standartlar ve değişikliklerin konuları aşağıdaki gibidir:

- TFRS 5 Satış Amaçlı Elde Tutulan Duran Varlıklar ve Durdurulan Faaliyetler – elden çıkarma yöntemlerindeki değişikliklerin (satış veya ortaklara dağıtım yoluyla) yeni bir plan olarak değil, eski planın devamı olarak kabul edileceğine açıklık getirilmiştir
- TFRS 7 Finansal Araçlar: Açıklamalar – bir finansal varlığın devredilmesinde hizmet sözleşmelerinin değerlendirilmesine ve netleştirmeye ilişkin TFRS 7 açıklamalarının ara dönem özet finansal tablolar için zorunlu olmadığına ilişkin açıklık getirilmiştir
- TMS 19 Çalışanlara Sağlanan Faydalar – yüksek kaliteli kurumsal senetlerin pazar derinliğinin, borcun bulunduğu ülkede değil borcun taşındığı para biriminde değerlendirileceğine açıklık getirilmiştir
- TMS 34 Ara Dönem Finansal Raporlama – gerekli ara dönem açıklamalarının ya ara dönem finansal tablolarda ya da ara dönem finansal tablolardan gönderme yapılarak sunulabileceğine açıklık getirilmiştir.

Söz konusu değişikliklerin Grup'un finansal durumu ve performansı üzerinde bir etkisi olmamıştır.

ii) Yayınlanan ama yürürlüğe girmemiş ve erken uygulamaya konulmayan standartlar

Konsolide finansal tabloların onaylanma tarihi itibarıyla yayımlanmış fakat cari raporlama dönemi için henüz yürürlüğe girmemiş ve Grup tarafından erken uygulanmaya başlanmamış yeni standartlar, yorumlar ve değişiklikler aşağıdaki gibidir. Grup aksi belirtilmedikçe yeni standart ve yorumların yürürlüğe girmesinden sonra konsolide finansal tablolarını ve dipnotlarını etkileyecek gerekli değişiklikleri yapacaktır.

EGE PROFİL TİCARET VE SANAYİ ANONİM ŞİRKETİ VE BAĞLI ORTAKLIKLARI

31 Aralık 2016 tarihinde sona eren yıla ait konsolide finansal tablolara ilişkin açıklayıcı dipnotlar (devamı) (Tüm tutarlar aksi belirtilmedikçe TL olarak gösterilmiştir.)

2. Konsolide finansal tabloların sunumuna ilişkin esaslar (devam) Sunuma İlişkin Temel Esaslar :

TFRS 15 - Müşterilerle Yapılan Sözleşmelerden Doğan Hasılat

KGK Eylül 2016'da TFRS 15 Müşterilerle Yapılan Sözleşmelerden Doğan Hasılat standardını yayınlamıştır. Yayınlanan bu standart, UMSK'nın Nisan 2016'da UFRS 15'e açıklık getirmek için yaptığı değişiklikleri de içermektedir. Standarttaki yeni beş aşamalı model, hasılatın muhasebeleştirme ve ölçüm ile ilgili gereklilikleri açıklamaktadır. Standart, müşterilerle yapılan sözleşmelerden doğan hasılatın uygulanacak olup bir işletmenin olağan faaliyetleri ile ilgili olmayan bazı finansal olmayan varlıkların (örneğin maddi duran varlık çıkışları) satışının muhasebeleştirilip ölçülmesi için model oluşturmaktadır. TFRS 15'in uygulama tarihi 1 Ocak 2018 ve sonrasında başlayan yıllık hesap dönemleridir. Erken uygulamaya izin verilmektedir. TFRS 15'e geçiş için iki alternatif uygulama sunulmuştur; tam geriye dönük uygulama veya modifiye edilmiş geriye dönük uygulama. Modifiye edilmiş geriye dönük uygulama tercih edildiğinde önceki dönemler yeniden düzenlenmeyecek ancak mali tablo dipnotlarında karşılaştırmalı rakamsal bilgi verilecektir. Söz konusu değişikliğin Grup'un finansal durumu ve performansı üzerindeki etkileri değerlendirilmektedir.

TFRS 9 Finansal Araçlar

KGK, Ocak 2016'da TFRS 9 Finansal Araçlar'ı nihai haliyle yayınlamıştır. TFRS 9 finansal araçlar muhasebeleştirme projesinin üç yönünü: sınıflandırma ve ölçme, değer düşüklüğü ve finansal riskten korunma muhasebesini bir araya getirmektedir. TFRS 9 finansal varlıkların içinde yönetildikleri iş modelini ve nakit akım özelliklerini yansıtan akılcı, tek bir sınıflama ve ölçüm yaklaşımına dayanmaktadır. Bunun üzerine, kredi kayıplarının daha zamanlı muhasebeleştirilebilmesini sağlayacak ileriye yönelik bir 'beklenen kredi kaybı' modeli ile değer düşüklüğü muhasebesine tabi olan tüm finansal araçlara uygulanabilen tek bir model kurulmuştur. Standart ayrıca, risk yönetimi ekonomisini muhasebe uygulamaları ile daha iyi ilişkilendirebilmek için geliştirilmiş bir finansal riskten korunma modeli içermektedir. TFRS 9, 1 Ocak 2018 veya sonrasında başlayan yıllık hesap dönemleri için geçerlidir ve standardın tüm gerekliliklerinin erken uygulamasına izin verilmektedir. Alternatif olarak, işletmeler, standarttaki diğer şartları uygulamadan, sadece "gerçeğe uygun değer değişimi kar veya zarara yansıtılan" olarak belirlenmiş finansal yükümlülüklerin kazanç veya kayıplarının sunulmasına ilişkin hükümleri erken uygulamayı tercih edebilirler. Grup, standardın finansal durumu ve performansı üzerine etkilerini değerlendirmektedir.

EGE PROFİL TİCARET VE SANAYİ ANONİM ŞİRKETİ VE BAĞLI ORTAKLIKLARI

31 Aralık 2016 tarihinde sona eren yıla ait konsolide finansal tablolara ilişkin açıklayıcı dipnotlar (devamı) (Tüm tutarlar aksi belirtilmedikçe TL olarak gösterilmiştir.)

2. Konsolide finansal tabloların sunumuna ilişkin esaslar (devam)

Sunuma İlişkin Temel Esaslar :

iii) Uluslararası Muhasebe Standartları Kurumu (UMSK) tarafından yayınlanmış fakat KGK tarafından yayınlanmamış yeni ve düzeltilmiş standartlar ve yorumlar

Aşağıda listelenen yeni standartlar, yorumlar ve mevcut UFRS standartlarındaki değişiklikler UMSK tarafından yayınlanmış fakat cari raporlama dönemi için henüz yürürlüğe girmemiştir. Fakat bu yeni standartlar, yorumlar ve değişiklikler henüz KGK tarafından TFRS'ye uyarlanmamıştır/ yayınlanmamıştır ve bu sebeple TFRS'nin bir parçasını oluşturmazlar. Grup konsolide finansal tablolarında ve dipnotlarda gerekli değişiklikleri bu standart ve yorumlar TFRS'de yürürlüğe girdikten sonra yapacaktır.

TFRS 10 ve TMS 28: Yatırımcı İşletmenin İştirak veya İş Ortaklığına Yaptığı Varlık Satışları veya Katkıları - Değişiklik

UMSK, özkaynak yöntemi ile ilgili devam eden araştırma projesi çıktılarına bağlı olarak değiştirilmek üzere, Aralık 2015'te TFRS 10 ve TMS 28'de yapılan söz konusu değişikliklerin geçerlilik tarihini süresiz olarak ertelemiştir. Ancak, erken uygulamaya halen izin vermektedir.

Yıllık İyileştirmeler - 2010–2012 Dönemi TFRS 13 Gerçeğe Uygun Değer Ölçümü

Karar Gereçekleri'nde açıklandığı üzere, üzerlerinde faiz oranı belirtilmeyen kısa vadeli ticari alacak ve borçlar, iskonto etkisinin önemsiz olduğu durumlarda, fatura tutarından gösterilebilecektir. Değişiklikler derhal uygulanacaktır.

UFRS 16 Kiralama İşlemleri

UMSK Ocak 2016'da UFRS 16 "Kiralama İşlemleri" standardını yayınlanmıştır. Yeni standart, faaliyet kiralaması ve finansal kiralama ayrımını ortadan kaldırarak kiracı durumundaki şirketler için birçok kiralamanın tek bir model altında bilançoya alınmasını gerektirmektedir. Kiralayan durumundaki şirketler için muhasebeleştirme büyük ölçüde değişmemiş olup faaliyet kiralaması ile finansal kiralama arasındaki fark devam etmektedir. UFRS 16, UMS 17 ve UMS 17 ile ilgili Yorumların yerine geçecek olup 1 Ocak 2019 ve sonrasında başlayan yıllık hesap dönemleri için geçerlidir. UFRS 15 "Müşterilerle Yapılan Sözleşmelerden Doğan Hasılat" standardı da uygulandığı sürece UFRS 16 için erken uygulamaya izin verilmektedir. Grup, standardın finansal durumu ve performansı üzerine etkilerini değerlendirmektedir

EGE PROFİL TİCARET VE SANAYİ ANONİM ŞİRKETİ VE BAĞLI ORTAKLIKLARI

31 Aralık 2016 tarihinde sona eren yıla ait konsolide finansal tablolara ilişkin açıklayıcı dipnotlar (devamı) (Tüm tutarlar aksi belirtilmedikçe TL olarak gösterilmiştir.)

2. Konsolide finansal tabloların sunumuna ilişkin esaslar (devam)

Sunuma İlişkin Temel Esaslar :

UMS 12 Gelir Vergileri: Gerçekleşmemiş Zararlar için Ertelenmiş Vergi Varlıklarının Muhasebeleştirilmesi (Değişiklikler)

UMSK Ocak 2016'da, UMS 12 Gelir Vergileri standardında değişikliklerini yayınlamıştır. Yapılan değişiklikler gerçeğe uygun değeri ile ölçülen borçlanma araçlarına ilişkin ertelenmiş vergi muhasebeleştirilmesi konusunda açıklık getirmektedir. Değişiklikler; gerçekleşmemiş zararlar için ertelenmiş vergi varlıklarının muhasebeleştirilmesi hükümleri konusunda, uygulamadaki mevcut farklılıkları gidermeyi amaçlamaktadır. Değişiklikler, 1 Ocak 2017 ve sonrasında başlayan yıllık hesap dönemleri için geriye dönük olarak uygulanacaktır. Erken uygulamaya izin verilmektedir. Ancak, değişikliklerin ilk kez uygulandığı dönem, karşılaştırmalı sunulan ilk dönemin açılış özkaynaklarındaki etki, açılış geçmiş yıllar karları/zararları ve diğer özkaynak kalemleri arasında ayrıştırılmadan, açılış geçmiş yıllar karları/zararlarında (ya da uygun olması durumunda bir diğer özkaynak kaleminde) muhasebeleştirilebilecektir. Grup bu muafiyeti uygulaması durumunda, finansal tablo dipnotlarında açıklama yapacaktır. Söz konusu değişikliğin Grup'un finansal durumu veya performansı üzerinde etkisi olması beklenmemektedir.

UMS 7 Nakit Akış Tabloları (Değişiklikler)

UMSK Ocak 2016'da, UMS 7 Nakit Akış Tabloları standardında değişikliklerini yayınlamıştır. Değişiklikler, şirketin finansman faaliyetleri konusunda finansal tablo kullanıcılarına sağlanan bilgilerin iyileştirilmesi için UMS 7'ye açıklık getirilmesini amaçlamaktadır. Dipnot açıklamalarındaki iyileştirmeler, şirketlerin finansal borçlarındaki değişiklikler için bilgi sağlamasını gerektirmektedir. Değişiklikler, 1 Ocak 2017 ve sonrasında başlayan yıllık hesap dönemleri için uygulanacaktır. Erken uygulamaya izin verilmektedir. Grup'un bu değişiklikleri ilk kez uygulamasında, önceki dönemlere ilişkin karşılaştırmalı bilgi sunulmasına gerek yoktur. Söz konusu değişikliklerin Grup'un finansal durumu ve performansı üzerindeki etkileri değerlendirilmektedir.

EGE PROFİL TİCARET VE SANAYİ ANONİM ŞİRKETİ VE BAĞLI ORTAKLIKLARI

31 Aralık 2016 tarihinde sona eren yıla ait konsolide finansal tablolara ilişkin açıklayıcı dipnotlar (devamı) (Tüm tutarlar aksi belirtilmedikçe TL olarak gösterilmiştir.)

2. Konsolide finansal tabloların sunumuna ilişkin esaslar (devam) Sunuma İlişkin Temel Esaslar :

UFRS 2 Hisse Bazlı Ödeme İşlemlerinin Sınıflandırma ve Ölçümü (Değişiklikler)

UMSK Haziran 2016'da, UFRS 2 Hisse Bazlı Ödemeler standardında değişiklikler yayınlamıştır. Değişiklikler, belirli hisse bazlı ödeme işlemlerinin nasıl muhasebeleştirilmesi gerektiği ile ilgili UFRS 2'ye açıklık getirilmesini amaçlamaktadır. Değişiklikler aşağıdaki konuların muhasebeleştirilmesini kapsamaktadır;

- nakit olarak ödenen hisse bazlı ödemelerin ölçümünde hakediş koşullarının etkileri,
- stopaj vergi yükümlülükleri açısından net mahsup özelliği bulunan hisse bazlı ödeme işlemleri,
- işlemin niteliğini nakit olarak ödenen hisse bazlı işlemde özkaynağa dayalı hisse bazlı işleme dönüştüren hüküm ve koşullardaki değişiklikler.

Değişiklikler, 1 Ocak 2018 ve sonrasında başlayan yıllık hesap dönemleri için uygulanacaktır. Erken uygulamaya izin verilmektedir. Söz konusu değişikliğin Grup'un finansal durumu veya performansı üzerinde etkisi olmayacaktır.

UFRS 4 Sigorta Sözleşmeleri (Değişiklikler);

UMSK Eylül 2016'da, UFRS 4 'Sigorta Sözleşmeleri' standardında değişiklikler yayınlamıştır. UFRS 4'de yapılan değişiklik iki farklı yaklaşım sunmaktadır: 'örtük yaklaşım (overlay approach)' ve 'erteleyici yaklaşım (deferral approach)'. Yeni değiştirilmiş standart:

- Sigorta sözleşmeleri tanzim eden tüm şirketlere yeni sigorta sözleşmeleri standardı yayımlanmadan önce UFRS 9 Finansal Araçlar standardının uygulanmasından oluşabilecek dalgalanmayı kar veya zarardan ziyade diğer kapsamlı gelirlerde muhasebeleştirme hakkı sağlayacaktır, ve
- Faaliyetleri ağırlıklı olarak sigorta ile bağlantılı olan şirketlere UFRS 9 Finansal Araçlar standardını isteğe bağlı olarak 2021 yılına kadar geçici uygulama muafiyeti getirecektir. UFRS 9 Finansal Araçlar standardını uygulamayı erteleyen işletmeler halihazırda var olan UMS 39 'Finansal Araçlar' standardını uygulamaya devam edeceklerdir.

Değişiklikler, 1 Ocak 2018 ve sonrasında başlayan yıllık hesap dönemleri için uygulanacaktır. Erken uygulamaya izin verilmektedir. Değişiklik Grup için geçerli değildir ve Grup'un finansal durumu veya performansı üzerinde etkisi olmayacaktır.

EGE PROFİL TİCARET VE SANAYİ ANONİM ŞİRKETİ VE BAĞLI ORTAKLIKLARI

31 Aralık 2016 tarihinde sona eren yıla ait konsolide finansal tablolara ilişkin açıklayıcı dipnotlar (devamı) (Tüm tutarlar aksi belirtilmedikçe TL olarak gösterilmiştir.)

2. Konsolide finansal tabloların sunumuna ilişkin esaslar (devam) Sunuma İlişkin Temel Esaslar :

UMS 40 Yatırım Amaçlı Gayrimenkuller: Yatırım Amaçlı Gayrimenkullerin Transferleri (Değişiklikler)

UMSK, UMS 40 "Yatırım Amaçlı Gayrimenkuller" standardında değişiklik yayınlamıştır. Yapılan değişiklikler, kullanım amacı değişikliğinin, gayrimenkulün 'yatırım amaçlı gayrimenkul' tanımına uymasına ya da uygunluğunun sona ermesine ve kullanım amacı değişikliğine ilişkin kanıtların mevcut olmasına bağlı olduğunu belirtmektedir. Değişiklikler, 1 Ocak 2018 ve sonrasında başlayan yıllık hesap dönemleri için uygulanacaktır. Erken uygulamaya izin verilmektedir. Söz konusu değişikliğin Grup'un finansal durumu veya performansı üzerindeki etkileri değerlendirilmektedir.

UFRS Yorum 22 Yabancı Para Cinsinden Yapılan İşlemler ve Avans Bedelleri

Bu yorum yabancı para cinsinden alınan veya yapılan avans ödemelerini kapsayan işlemlerin muhasebeleştirilmesi konusuna açıklık getirmektedir.

Bu yorum, ilgili varlığın, gider veya gelirin ilk muhasebeleştirilmesinde kullanılacak döviz kurunun belirlenmesi amacı ile işlem tarihini, işletmenin avans alımı veya ödemesinden kaynaklanan parasal olmayan varlık veya parasal olmayan yükümlüklerini ilk muhasebeleştirdiği tarih olarak belirtmektedir.

İşletmenin bu Yorumu gelir vergilerine, veya düzenlediği sigorta poliçelerine (reasürans poliçeleri dahil) veya sahip olduğu reasürans poliçelerine uygulamasına gerek yoktur.

Yorum, 1 Ocak 2018 ve sonrasında başlayan yıllık hesap dönemleri için uygulanacaktır. Erken uygulamaya izin verilmektedir. Söz konusu değişikliklerin Grup'un finansal durumu ve performansı üzerindeki etkileri değerlendirilmektedir.

EGE PROFİL TİCARET VE SANAYİ ANONİM ŞİRKETİ VE BAĞLI ORTAKLIKLARI

31 Aralık 2016 tarihinde sona eren yıla ait konsolide finansal tablolara ilişkin açıklayıcı dipnotlar (devamı) (Tüm tutarlar aksi belirtilmedikçe TL olarak gösterilmiştir.)

2. Konsolide finansal tabloların sunumuna ilişkin esaslar (devam) Sunuma İlişkin Temel Esaslar :

UFRS Yıllık İyileştirmeler – 2014-2016 Dönemi

UMSK, aşağıda belirtilen standartları değiştirerek, UFRS Standartları 2014-2016 dönemine ilişkin Yıllık İyileştirmelerini yayınlamıştır:

- UFRS 1 “Uluslararası Finansal Raporlama Standartlarının İlk Uygulaması”: Bu değişiklik, bazı UFRS 7 açıklamalarının, UMS 19 geçiş hükümlerinin ve UFRS 10 Yatırım İşletmeleri’nin kısa dönemli istisnalarını kaldırmıştır. Değişiklik, 1 Ocak 2018 ve sonrasında başlayan yıllık hesap dönemleri için uygulanacaktır.
- UFRS 12 “Diğer İşletmelerdeki Paylara İlişkin Açıklamalar”: Bu değişiklik, işletmenin, UFRS 5 Satış Amaçlı Elde Tutulan Duran Varlıklar ve Durdurulan Faaliyetler uyarınca satış amaçlı olarak sınıflandırılan ya da elden çıkarılacak varlık grubuna dahil olup satış amaçlı olarak sınıflandırılan bağlı ortaklık, iştirak veya iş ortaklıklarındaki payları için özet finansal bilgileri açıklaması gerekmeyeceğine açıklık getirmektedir. Değişiklik, 1 Ocak 2017 ve sonrasında başlayan yıllık hesap dönemleri için uygulanacaktır.
- UMS 28 “İştiraklerdeki ve İş Ortaklıklarındaki Yatırımlar”: Bu değişiklik, iştirakteki veya iş ortaklığındaki yatırım, bir girişim sermayesi kuruluşu veya benzeri işletmeler yoluyla dolaylı olarak ya da bu işletmelerce doğrudan elde tutuluyorsa, işletmenin, iştirakteki ve iş ortaklığındaki yatırımlarını UFRS 9 Finansal Araçlar uyarınca gerçeğe uygun değer farkı kâr veya zarara yansıtılan olarak ölçmeyi seçebilmesinin, her iştirak veya iş ortaklığının ilk muhasebeleştirilmesi sırasında geçerli olduğuna açıklık getirmektedir. Değişiklik, 1 Ocak 2018 ve sonrasında başlayan yıllık hesap dönemleri için uygulanacaktır. Erken uygulamaya izin verilmektedir.

Söz konusu değişikliklerin Grup’un finansal durumu veya performansı üzerindeki etkileri değerlendirilmektedir.

EGE PROFİL TİCARET VE SANAYİ ANONİM ŞİRKETİ VE BAĞLI ORTAKLIKLARI

31 Aralık 2016 tarihinde sona eren yıla ait konsolide finansal tablolara ilişkin açıklayıcı dipnotlar (devamı) (Tüm tutarlar aksi belirtilmedikçe TL olarak gösterilmiştir.)

2. Konsolide finansal tabloların sunumuna ilişkin esaslar (devam) Sunuma İlişkin Temel Esaslar :

(viii) Önemli muhasebe politikalarının özeti ve değerlendirme yöntemleri:

Finansal araçlar:

Finansal araçlar aşağıdaki finansal varlık ve borçlardan oluşmaktadır:

i. Nakit ve nakit benzerleri

Nakit ve nakit benzerleri, kasadaki nakit varlığı, ilgili sene sonu itibarıyla vadesi gelmiş çekleri, bankalardaki nakit para ve orijinal vadesi 3 aydan kısa vadeli mevduatları içermektedir. Nakit ve nakit eşdeğerleri elde etme maliyetleri ve tahakkuk etmiş faizlerinin toplamı ile gösterilmiştir.

Kasadaki paralar Türk Lirası ve dövizli bakiyelerden oluşmaktadır. Türk Lirası bakiyeler kayıtlı değerleriyle, dövizli bakiyeler ise raporlama dönemi sonundaki T.C. Merkez Bankası döviz kuru kullanılmak suretiyle Türk Lirası’na çevrilmiş değerleriyle kayıtlarda gösterilmektedir.

Banka mevduatları, vadeli ve vadesiz mevduatlardan ve bu mevduatların faizlerinden oluşmaktadır. Türk Lirası mevduatlar maliyet değerleriyle, döviz tevdiat hesapları ise raporlama tarihindeki T.C. Merkez Bankası döviz kuru kullanılmak suretiyle Türk Lirası’na çevrilmiş değerleriyle kayıtlarda gösterilmektedir.

Alınan çeklerin vadesi raporlama dönemini aşanlar ticari alacaklar içinde gösterilmiş olup raporlama döneminde reeskonta tabi tutulmuştur.

Gerçeğe uygun değer

Yabancı para cinsinden nakit ve nakit benzerlerinin, raporlama tarihindeki geçerli kurlardan Türk Lirası’na çevrilmiş olması sebebiyle, bu varlıkların gerçeğe uygun değerlerinin kayıtlı değerlerine eşdeğer olduğu kabul edilmektedir.

Banka mevduatları, kasanın kayıtlı değerlerinin ve alınan çeklerin, bu varlıkların kısa vadelerde elden çıkarılmaları ve değer düşüklüğü riski olmaması nedeniyle, gerçeğe uygun değerleriyle aynı olduğu varsayılmaktadır.

EGE PROFİL TİCARET VE SANAYİ ANONİM ŞİRKETİ VE BAĞLI ORTAKLIKLARI

31 Aralık 2016 tarihinde sona eren yıla ait konsolide finansal tablolara ilişkin açıklayıcı dipnotlar (devamı) (Tüm tutarlar aksi belirtilmedikçe TL olarak gösterilmiştir.)

2. Konsolide finansal tabloların sunumuna ilişkin esaslar (devam) Sunuma İlişkin Temel Esaslar:

ii. Ticari alacaklar

Ticari alacaklar içine sınıflandırılan senetler ve vadeli çekler fatura edilmiş tutardan şüpheli ticari alacak karşılığı düşüldükten sonra, taşınan değerleri ile yansıtılmakta ve efektif faiz oranları kullanılarak indirgenmiş net değerleri ile taşınmaktadır. Vadesi gelmiş alacakların tahsil edilemeyeceğine dair somut bir gösterge varsa şüpheli alacak karşılığı ayrılır. Tahsili tamamen mümkün olmayan alacaklar tespit edildikleri durumlarda kayıtlardan tamamen silinirler. Karşılık, Şirket yönetimi tarafından tahmin edilen ve ekonomik koşullardan ya da hesabın doğası gereği taşıdığı riskten kaynaklanabilecek olası zararları karşıladığı düşünülen tutardır.

Gerçeğe uygun değer

Ticari alacakların iskonto edilmiş ve şüpheli alacak karşılığı ayrılmış değerlerinin, varlıkların gerçeğe uygun değerine eşdeğer olduğu varsayılmaktadır.

iii. İlişkili taraflar

- (a) Bir kişi veya bu kişinin yakın ailesinin bir üyesi, aşağıdaki durumlarda raporlayan işletmeyle ilişkili sayılır: Söz konusu kişinin,
- (i) Raporlayan işletme üzerinde kontrol veya müşterek kontrol gücüne sahip olması durumunda,
 - (ii) Raporlayan işletme üzerinde önemli etkiye sahip olması durumunda,
 - (iii) Raporlayan işletmenin veya raporlayan işletmenin bir ana ortaklığının kilit yönetici personelinin bir üyesi olması durumunda.
- (b) Aşağıdaki koşullardan herhangi birinin mevcut olması halinde işletme raporlayan işletme ile ilişkili sayılır:
- (i) İşletme ve raporlayan işletmenin aynı grubun üyesi olması halinde.
 - (ii) İşletmenin, diğer işletmenin (veya diğer işletmenin de üyesi olduğu bir grubun üyesinin) iştiraki ya da iş ortaklığı olması halinde.
 - (iii) Her iki işletmenin de aynı bir üçüncü tarafın iş ortaklığı olması halinde.
 - (iv) İşletmelerden birinin üçüncü bir işletmenin iş ortaklığı olması ve diğer işletmenin söz konusu üçüncü işletmenin iştiraki olması halinde.
 - (v) İşletmenin, raporlayan işletmenin ya da raporlayan işletmeyle ilişkili olan bir işletmenin çalışanlarına ilişkin olarak işten ayrılma sonrasında sağlanan fayda plânlarının olması halinde. Raporlayan işletmenin kendisinin böyle bir plânının olması halinde, sponsor olan işverenler de raporlayan işletme ile ilişkilidir.
 - (vi) İşletmenin (a) maddesinde tanımlanan bir kişi tarafından kontrol veya müştereken kontrol edilmesi halinde.
 - (vii) (a) maddesinin (i) bendinde tanımlanan bir kişinin işletme üzerinde önemli etkisinin bulunması veya söz konusu işletmenin (ya da bu işletmenin ana ortaklığının) kilit yönetici personelinin bir üyesi olması halinde.

EGE PROFİL TİCARET VE SANAYİ ANONİM ŞİRKETİ VE BAĞLI ORTAKLIKLARI

31 Aralık 2016 tarihinde sona eren yıla ait konsolide finansal tablolara ilişkin açıklayıcı dipnotlar (devamı) (Tüm tutarlar aksi belirtilmedikçe TL olarak gösterilmiştir.)

2. Konsolide finansal tabloların sunumuna ilişkin esaslar (devam) Sunuma İlişkin Temel Esaslar:

İlişkili taraf işlemleri, bir bedel karşılığı olup olmadığına bakılmaksızın, kaynakların, hizmetlerin ve yükümlülüklerin ilişkili taraflar arasında transfer edildiği işlemlerdir. Finansal tablolarda, Şirket'in hissedarları, onların sahibi olduğu şirketler, bunların yöneticileri ve ilişkili oldukları bilinen diğer gruplar, ilişkili şirketler olarak tanımlanmışlardır.

Gerçeğe uygun değer

İlişkili taraflardan alacaklar ve ilişkili taraflara borçların kayıtlı değerlerinin, varlıkların ve borçların gerçeğe uygun değerine eşdeğer olduğu varsayılmaktadır.

iv. Kısa ve uzun vadeli banka kredileri ve ticari borçlar

Kısa ve uzun vadeli banka kredileri, anapara ve raporlama dönemi sonu itibariyle tahakkuk eden faiz giderlerinin toplanması sonucu oluşan maliyet değerleri etkin faiz oranı yöntemi ile iskonto edilmiş tutarları ile kayıtlarda gösterilmektedir.

Ticari ve diğer borçlar ve ticari borçların içerisinde yansıtılan ileri tarihli verilen çekler mal ve hizmet alımı ile ilgili ileride doğacak faturalanmış veya faturalanmamış tutarların rayiç değerlerini temsil eden iskonto edilmiş maliyet bedeliyle kayıtlarda yer almaktadır.

Gerçeğe uygun değer

Kısa ve uzun vadeli banka kredilerinin gerçeğe uygun değerinin; bahse konu finansal borçların maliyetine, etkin faiz oranı üzerinden hesaplanıp raporlama dönemi sonu itibariyle tahakkuk etmiş faiz borçlarının eklenmesi suretiyle oluşturulan kayıtlı değerlerine eşdeğer olduğu varsayılmaktadır. Benzer şekilde, ticari borçların iskonto edilmiş maliyet değerleri gerçeğe uygun değerleri olarak kabul edilmiştir.

EGE PROFİL TİCARET VE SANAYİ ANONİM ŞİRKETİ VE BAĞLI ORTAKLIKLARI

31 Aralık 2016 tarihinde sona eren yıla ait konsolide finansal tablolara ilişkin açıklayıcı dipnotlar (devamı) (Tüm tutarlar aksi belirtilmedikçe TL olarak gösterilmiştir.)

2. Konsolide finansal tabloların sunumuna ilişkin esaslar (devam) Sunuma İlişkin Temel Esaslar:

Stoklar:

Stoklar, maliyet değeri veya net gerçekleştirilebilir değerden düşük olanı ile değerlendirilmiştir. Stokları buldukları duruma getirmek için yapılan harcamalar aşağıdaki gibi muhasebeleştirilmiştir:

İlk madde ve malzemeler ağırlıklı ortalama maliyet yöntemine göre belirlenmektedir. Mamul ve yarı mamullerin maliyetine direkt malzeme ve işçilik giderleri ile değişken ve sabit genel üretim giderleri belli oranlarda dahil edilmiş ve ağırlıklı ortalama maliyet yöntemine göre hesaplanmıştır. Net gerçekleştirilebilir değer, tahmini satış fiyatından satış esnasına kadar oluşacak ek maliyetler düşülerek tahmin edilen tutardır.

Maddi duran varlıklar:

Maddi duran varlıklar, maliyet bedellerinden birikmiş amortismanların ve eğer varsa, değer düşüklüğünün indirilmesi suretiyle gösterilmiştir.

Maddi duran varlıkların 31 Aralık 2004 tarihi itibarıyla endekslenerek raporlama dönemindeki Türk Lirası'nın alım gücüne getirilmesinde aktifte ilk giriş tarihleri dikkate alınmıştır. 1 Ocak 2005 tarihinden sonraki alımlar nominal değerleriyle gösterilmiştir. Maddi duran varlıklar için amortisman, enflasyon muhasebesine göre düzeltilmiş tutarları ve 1 Ocak 2005 tarihinden sonraki alımların nominal değerleri üzerinden varlıkların tahmini faydalı ömürleri esas alınmak suretiyle normal amortisman yöntemi kullanılarak ayrılmıştır.

Maddi duran varlıklar, rayiç değerlerinden yansıtılan arsalar, yer altı ve yer üstü düzenleri ile binalar haricinde, maliyet değerinden birikmiş amortisman düşüldükten ve eğer var ise, değer düşüklüğü karşılığı ayrıldıktan sonraki net değerleri ile gösterilmiştir. Rayiç değerlerinden yansıtılan arsalar, yer altı ve yer üstü düzenleri ile binalar rayiç değerlerinden birikmiş amortismanın düşülmesi suretiyle gösterilmektedir. Maliyet değeri ile rayiç değeri arasındaki fark öz sermayenin altında "Duran Varlıklar Değer Artış Fonu" hesabında ertelenmiş vergi etkisi ile beraber takip edilmektedir. Rayiç değer çalışması Sermaye Piyasası Kurulu tarafından lisanslı Denge Gayrimenkul Değerleme ve Danışmanlık A.Ş. tarafından 14 Haziran 2012 tarihinde yapılmıştır. Arsalar, yer altı ve yer üstü düzenleri ile binaların rayiç değerleri piyasa fiyatlarına göre tespit edilmiştir.

Ayrıca varlığın taşınan yeniden değerlendirilmiş değeri baz alınarak hesaplanan amortisman ile aktifin ilk günkü değeri baz alınarak hesaplanan amortisman arasındaki fark, ertelenmiş vergi etkisi ile beraber, maddi varlık kullanıldıkça yıllık olarak duran varlık değer artış fonundan dağıtılmamış karlar hesabına aktarılmaktadır.

Amortisman tabi tutulan varlıklar, maliyet tutarları üzerinden tahmini ekonomik ömürlerine dayanan oranlarla doğrusal amortisman yöntemine göre amortisman tabi tutulmaktadır.

EGE PROFİL TİCARET VE SANAYİ ANONİM ŞİRKETİ VE BAĞLI ORTAKLIKLARI

31 Aralık 2016 tarihinde sona eren yıla ait konsolide finansal tablolara ilişkin açıklayıcı dipnotlar (devamı) (Tüm tutarlar aksi belirtilmedikçe TL olarak gösterilmiştir.)

2. Konsolide finansal tabloların sunumuna ilişkin esaslar (devam) Sunuma İlişkin Temel Esaslar:

	Süre (Yıl)
Yeraltı ve yerüstü düzenleri	2-40
Binalar	10-40
Demirbaşlar	3-10
Makine ve teçhizat	5-25
Taşıt araçları	4-8

Maddi duran varlığın maliyet değeri; alış fiyatı, ithalat vergileri ve iadesi mümkün olmayan vergiler, maddi varlığı kullanıma hazır hale getirmek için yapılan masraflardan oluşmaktadır. Maddi duran varlığın kullanımına başlandıktan sonra oluşan tamir ve bakım gibi masraflar, oluştukları dönemde gider kaydedilmektedir. Yapılan harcamalar ilgili maddi duran varlığa gelecekteki kullanımında ekonomik bir değer artışı sağlıyorsa bu harcamalar varlığın maliyetine eklenmekte ve kalan ekonomik ömrü boyunca amortisman tabi tutulmaktadır.

Maddi olmayan duran varlıklar:

Maddi olmayan duran varlıklar, maliyet bedellerinden birikmiş itfa paylarının ve, eğer varsa, değer düşüklüğünün indirilmesi suretiyle gösterilmiştir.

Maddi olmayan duran varlıklar başlıca, dışarıdan satın alınmış lisans, ticari marka, endüstriyel yazılım, bayi listesi, yazılım lisans hakkı ve diğer haklardan oluşan varlıklar olup UFRS 3 "İşletme Birleşmeleri" uyarınca satın alım sırasında tespit edilen rayiç bedel üzerinden aktifleştirilmektedir. İlgili işletme birleşmesi sonucu ortaya çıkan pozitif şerefiye, ticari marka ve dışarıdan satın alınmış lisans tutarı belirli bir ekonomik ömrü olmamasından dolayı itfa işlemine tabi tutulmamakta fakat her yıl taşınan değerinde bir değer düşüklüğü oluşup oluşmadığı incelenmektedir.

Diğer maddi olmayan duran varlıklar (yazılım lisans hakkı ve diğer haklar) normal amortisman metoduna göre ilgili kıymetin tahmini ekonomik ömrü olan 3-20 yıl üzerinden itfa edilmektedir. Söz konusu maddi olmayan duran varlıkların taşıdıkları değerler, şartlarda değişiklik olduğu takdirde herhangi bir değer düşüklüğü olup olmadığını tespit etmek için incelenmektedir.

EGE PROFİL TİCARET VE SANAYİ ANONİM ŞİRKETİ VE BAĞLI ORTAKLIKLARI

31 Aralık 2016 tarihinde sona eren yıla ait konsolide finansal tablolara ilişkin açıklayıcı dipnotlar (devamı) (Tüm tutarlar aksi belirtilmedikçe TL olarak gösterilmiştir.)

2. Konsolide finansal tabloların sunumuna ilişkin esaslar (devam) Sunuma İlişkin Temel Esaslar:

Satış amacıyla elde tutulan duran varlıklar:

Satış amacıyla elde tutulan duran varlıklar, ödeme güçlüğüne düşmüş borçluların Şirket'e olan yükümlülüklerine karşılık olarak alınmış gayrimenkulleri temsil etmektedir. Bu varlıklar tapularında belirlenen değeri göz önünde bulundurularak, Şirket'in kayıtlarındaki taşınan değer veya rayiç değerden düşük olanıyla gösterilmektedir. Mahkeme emri veya müşterinin rızasıyla varlığın kullanım hakkı elde edildiğinde, ilgili şüpheli ticari alacak tutarı bilirkişi raporlarında belirlenen değerden netleştirilerek satış amacıyla elde tutulan duran varlıklar hesabına sınıflandırılır ve varlığın rayiç değeri ile ticari alacak tutarı arasındaki fark gelir tablosuna yansıtılır. Şirket, operasyonları için kullanmadığı müddetçe, bu varlıklara amortisman ayırmamaktadır. Bu varlıklar satıldığında, satış geliri ve varlığın taşınan değeri arasındaki fark gelir tablosuna yansıtılmaktadır.

Yabancı para cinsinden varlık ve borçlar:

Finansal durum tablosunda yer alan yabancı paraya bağlı varlıklar ve borçlar raporlama dönemi sonundaki T.C. Merkez Bankası döviz kuru kullanılarak Türk Lirası'na çevrilmektedir. Dönem içinde gerçekleşen yabancı paraya bağlı işlemler, işlem tarihindeki fiili kurlar kullanılarak Türk Lirası'na çevrilmektedir. Bu işlemlerden doğan kur farkı gelir ve giderleri kapsamlı gelir tablolarına dahil edilmektedir.

Alış kuru Tarihi	ABD Doları / TL	Avro / TL
31 Aralık 2016	3,5192	3,7099
31 Aralık 2015	2,9076	3,1776

EGE PROFİL TİCARET VE SANAYİ ANONİM ŞİRKETİ VE BAĞLI ORTAKLIKLARI

31 Aralık 2016 tarihinde sona eren yıla ait konsolide finansal tablolara ilişkin açıklayıcı dipnotlar (devamı) (Tüm tutarlar aksi belirtilmedikçe TL olarak gösterilmiştir.)

2. Konsolide finansal tabloların sunumuna ilişkin esaslar (devam) Sunuma İlişkin Temel Esaslar:

Varlıkların değer düşüklüğü:

Varlıkların kayıtlı değerlerinin, geri kazanılabilir değerlerinden fazla olduğu durumlarda, değer düşüklüğü karşılığı ayırmak suretiyle, varlığın kayıtlı değeri geri kazanılabilir tutarına indirilir ve karşılık kapsamlı gelir tablosuna gider olarak yansıtılır.

Diğer taraftan; nakit üreten varlıkların geri kazanılabilir tutarı, net satış fiyatları ile kullanım değerlerinden yüksek olanıdır. Bahse konu varlıkların kullanım değeri, bu varlıkların sürekli kullanımından ve satışlarından elde edilecek net nakit girişlerinin, uygun bir iskonto oranı ile iskonto edilmiş net bugünkü değerlerini ifade eder.

Geçmiş yıllarda ayrılan değer düşüklüğü karşılığı artık geçerli değilse ya da daha düşük değerde bir karşılık ayrılması gerekiyorsa ilgili tutar kadar geri çekilir ve bu tutar gelir tablosuna yansıtılır.

Ancak, değer düşüklüğü karşılığının ters çevrilmesi sonucu varlığın taşınan değerinde meydana gelen artış, bu varlığa geçmiş yıllarda hiç değer düşüklüğü ayrılmamış olması halinde belirlenecek değerini aşmaması koşuluyla kayda alınmaktadır. Duran varlıkların yeniden değerlemesinden kaynaklanan taşınan bedelindeki değer düşüklüğü ilk olarak özkaynaktaki yeniden değerlendirme fonundan netlenerek borç olarak kaydedilir, daha sonra toplam değer düşüklüğünden kalan bir tutar varsa gelir tablosuna gider olarak kaydedilir.

Borçlanma maliyetleri:

Borçlanma maliyetleri gider olarak kaydedilmektedir. Özellikle varlıkla ilişkili borçlanma maliyetleri doğrudan ilgili bulunduğu özellikli varlığın maliyetine dahil edilir. Özellikle bir varlığın amaçlandığı şekilde kullanıma veya satışa hazır hale getirilmesi için gerekli faaliyetlerin tamamen bitirilmesi durumunda, borçlanma maliyetlerinin aktifleştirilmesine son verilir.

EGE PROFİL TİCARET VE SANAYİ ANONİM ŞİRKETİ VE BAĞLI ORTAKLIKLARI

31 Aralık 2016 tarihinde sona eren yıla ait konsolide finansal tablolara ilişkin açıklayıcı dipnotlar (devamı) (Tüm tutarlar aksi belirtilmedikçe TL olarak gösterilmiştir.)

2. Konsolide finansal tabloların sunumuna ilişkin esaslar (devam) Sunuma İlişkin Temel Esaslar:

Ertelenmiş vergiler:

Ertelenmiş vergiler, yükümlülük metodu kullanılarak, varlıkların ve yükümlülüklerin indirilebilir vergi matrahı ile bunların finansal tablolardaki kayıtlı tutarları arasında oluşan geçici farklar üzerinden hesaplanmaktadır. Başlıca geçici farklar, gelir ve giderlerin UMS/UFRS ile vergi kanunlarına göre değişik finansal tablo dönemlerinde muhasebeleşmesinden kaynaklanmaktadır. Ertelenmiş vergi yükümlülüğü vergiye tabi tüm geçici farklar için hesaplanırken, indirilecek geçici farklardan oluşan ertelenmiş vergi alacakları, Şirket'in gelecek dönemlerde vergiye tabi kazançlarının olacağı varsayımıyla hesaplanmaktadır.

Aynı ülkenin vergi mevzuatına tabi olmak şartıyla ve cari vergi varlıklarının cari vergi yükümlülüklerinden mahsup edilmesi konusunda yasal olarak uygulanabilir bir hakkın bulunması durumunda ertelenmiş vergi varlıkları ve ertelenmiş vergi yükümlülükleri, karşılıklı olarak birbirinden mahsup edilir.

Vergiler

Türk Vergi mevzuatına göre, kanuni veya iş merkezleri Türkiye'de bulunan kurumlar, kurumlar vergisine tabidir.

Kurum kazançları %20 oranında kurumlar vergisine tabidir. Kurumlar Vergisi'nden istisna kazançların olması durumunda bu karlar dağıtılmadıkça stopaj hesaplanmaz. İstisna kaynaklı olsun olmasın tam mükellef gerçek kişiler ile dar mükellef gerçek kişi ve kurumlara nakit olarak dağıtılan kar payları üzerinden ayrıca %15 oranında gelir vergisi stopajı hesaplanmaktadır. Cari yıl ve geçmiş yıl karlarının sermayeye ilavesi suretiyle yapılan kar dağıtımlarında da gelir vergisi stopajı hesaplanmamaktadır. Diğer yandan tam mükellef kurumlara yapılan kar dağıtımlarında da stopaj yapılmamaktadır.

Ayrıca, kurumlar vergisine mahsup edilmek üzere yıl içinde ara dönemlerde beyan edilen matrahlar üzerinden %20 oranında geçici vergi ödenmektedir.

Türk vergi sisteminde mali zararlar takip eden beş yıl içindeki mali karlar (matrah) ile mahsup edilebilmekte olup, önceki yıllar matrahlarından mahsup mümkün değildir.

EGE PROFİL TİCARET VE SANAYİ ANONİM ŞİRKETİ VE BAĞLI ORTAKLIKLARI

31 Aralık 2016 tarihinde sona eren yıla ait konsolide finansal tablolara ilişkin açıklayıcı dipnotlar (devamı) (Tüm tutarlar aksi belirtilmedikçe TL olarak gösterilmiştir.)

2. Konsolide finansal tabloların sunumuna ilişkin esaslar (devam) Sunuma İlişkin Temel Esaslar:

Gelir ve giderler:

Gelir ve gider kalemlerinin belirlenmesinde tahakkuk esası uygulanmaktadır. Buna göre hasılat, gelir ve karlar aynı döneme ait maliyet, gider ve zararlarla karşılaştırılacak şekilde muhasebeleştirilmektedir.

Faiz gelirleri, etkin faiz oranı üzerinden hesaplanarak tahakkuk ettirilir. Faiz içeren bir menkul kıymetin ediniminden önce ödenmemiş faiz tahakkuku durumunda; sonradan tahsil edilen faiz, edinim öncesi ve edinim sonrası dönemlere ayrılır ve yalnızca edinim sonrasına ait kısım gelir olarak finansal tablolara yansıtılır.

Temettü gelirleri, tahsil edilme hakkı ortaya çıktığında finansal tablolara alınmaktadır.

Hâsılat:

Satış hasılatı, alınan veya alınacak bedelin gerçeğe uygun değeri ile ölçülmektedir.

Mal satışına ilişkin hasılat, malların sahipliğinden doğan risk ve getirilerin önemli ölçüde alıcıya devredilmiş olması, mallar üzerinde sahiplikten kaynaklanan yönetsel veya fiili kontrolün olmaması, hasılat tutarının güvenilir şekilde ölçülebilmesi, hasılatın doğacak ekonomik faydanın işletme tarafından elde edileceğinin muhtemel olması ve hasılatla ilişkin yüklenilen veya yüklenilecek maliyetin güvenilir biçimde ölçülebiliyor olması durumunda gelir olarak kaydedilmektedir.

Türev finansal araçlar:

Şirket yabancı para piyasasında vadeli döviz alım satım anlaşmaları yapmaktadır. Şirket'in risk yönetim politikalarına göre riskten korunma amaçlı girilen söz konusu vadeli işlem anlaşmaları, UMS 39 (Finansal Araçlar : Kayda Alma ve Ölçüm)'a göre riskten korunma muhasebesi için yeterli şartları sağlamadığından, alım satım amaçlı olarak tanımlanarak finansal tablolarda diğer kısa vadeli finansal yükümlülüklerle ve varlıklara rayiç değerleri ile yansıtılırlar ve rayiç değerindeki değişiklikler gelir tablosuna yansıtılır.

Hisse başına kazanç / (zarar):

Hisse başına kazanç / (zarar), dönem net karı veya zararının cari dönemde adi hisse senedi sahiplerine ait adi hisse senetleri adedinin ağırlıklı ortalamasına bölünmesi suretiyle hesaplanmaktadır.

Türkiye'de şirketler, mevcut hissedarlarına birikmiş karlardan ve özkaynak enflasyon düzeltme farklarından hisseleri oranında hisse dağıtarak (bedelsiz hisseler) sermayelerini arttırabilirler. Hisse başına kazanç / (zarar) hesaplanırken, bu bedelsiz hisseler çıkarılmış hisseler olarak sayılır. Dolayısıyla hisse başına kazanç / (zarar) hesaplamasında kullanılan ağırlıklı hisse senedi ortalaması, bedelsiz hisseler açısından geriye dönük olarak uygulanmak suretiyle elde edilir.

EGE PROFİL TİCARET VE SANAYİ ANONİM ŞİRKETİ VE BAĞLI ORTAKLIKLARI

31 Aralık 2016 tarihinde sona eren yıla ait konsolide finansal tablolara ilişkin açıklayıcı dipnotlar (devamı) (Tüm tutarlar aksi belirtilmedikçe TL olarak gösterilmiştir.)

2. Konsolide finansal tabloların sunumuna ilişkin esaslar (devam) Sunuma İlişkin Temel Esaslar:

Raporlama tarihinden sonraki olaylar:

Raporlama tarihinden sonraki düzeltme gerektiren olayların ortaya çıkması durumunda, finansal tablolara alınan tutarlar bu yeni duruma uygun şekilde düzeltilmekte, raporlama tarihinden sonra ortaya çıkan düzeltme gerektirmeyen olayların olması halinde ise önemli olması durumunda ilgili dönemde açıklanmaktadır.

Karşılıklar, koşullu varlık ve yükümlülükler:

Karşılıklar

Karşılıklar, ancak ve ancak, Şirket'in geçmişten gelen ve halen devam etmekte olan bir yükümlülüğü varsa, bu yükümlülük sebebiyle işletmeye ekonomik çıkar sağlayan kaynakların elden çıkarılma olasılığı mevcutsa ve yükümlülüğün tutarı güvenilir bir şekilde belirlenebiliyorsa kayıtlara alınır.

Paranın zaman içindeki değer kaybı önem kazandığında, karşılıklar ileride oluşması muhtemel giderlerin raporlama tarihindeki indirgenmiş değeriyle yansıtılır. Karşılıklar her raporlama tarihinde gözden geçirilmekte ve yönetimin en iyi tahminlerini yansıtacak şekilde gerekli düzenlemeler yapılmaktadır.

Garanti karşılığı

Şirket, satılan mamuller için belirli kriterlere uygun koşullarda değiştirme ve bakım ve tamir imkanı sağlamaktadır. Şirket, söz konusu taahhüt için geçmiş tecrübelerine dayanarak yıllık satışının binde ikisi oranında karşılık ayırmaktadır.

Şarta bağlı yükümlülükler ve varlıklar

Şarta bağlı yükümlülükler, kaynak aktarımını gerektiren durum yüksek bir olasılık taşıyor ise finansal tablolarda yansıtılmayıp dipnotlarda açıklanmaktadır. Şarta bağlı varlıklar ise, finansal tablolara yansıtılmayıp ekonomik getiri yaratma ihtimali yüksek olduğu takdirde dipnotlarda açıklanır.

Kiralamalar:

Finansal kiralama

Şirket'e kiralanan varlığın mülkiyeti ile ilgili bütün risk ve faydaların devrini öngören finansal kiralamalar, finansal kiralamanın başlangıç tarihinde, kiralamaya söz konusu olan varlığın rayiç değeri ile kira ödemelerinin bugünkü değerinden küçük olanı esas alınarak yansıtılmaktadır. Finansal kira ödemeleri kira süresi boyunca, her bir dönem için geriye kalan borç bakiyesine sabit bir dönemsel faiz oranı üretecek şekilde anapara ve finansman gideri olarak ayrılmaktadır. Finansman giderleri dönemler itibarıyla doğrudan gelir tablosuna yansıtılmaktadır. Aktifleştirilen kiralanan varlıklar, varlığın tahmin edilen ömrü üzerinden amortismanına tabi tutulmaktadır.

EGE PROFİL TİCARET VE SANAYİ ANONİM ŞİRKETİ VE BAĞLI ORTAKLIKLARI

31 Aralık 2016 tarihinde sona eren yıla ait konsolide finansal tablolara ilişkin açıklayıcı dipnotlar (devamı) (Tüm tutarlar aksi belirtilmedikçe TL olarak gösterilmiştir.)

2. Konsolide finansal tabloların sunumuna ilişkin esaslar (devam) Sunuma İlişkin Temel Esaslar:

Operasyonel kiralama

Kiraya veren tarafın kiralanan varlığın tüm risk ve menfaatlerini kendinde tuttuğu kiralamalar operasyonel kiralama olarak sınıflandırılmaktadır. Operasyonel kira ödemeleri gelir tablosunda kira süresi boyunca doğrusal olarak gider kaydedilmektedir.

Finansal bilgilerin bölümlere göre raporlaması:

Şirket, faaliyetlerine ilişkin karar almaya yetkili makam tarafından düzenli olarak gözden geçirilen iç raporlara dayanarak faaliyet bölümleri belirlemiştir. Şirket'in karar almaya yetkili makamı genel müdür ile yönetim kuruludur.

Şirket'in karar almaya yetkili makamı, bölümlere tahsis edilecek kaynaklara ilişkin kararların alınması ve bölümlerin performansının değerlendirilmesi amacıyla sonuçları ve faaliyetleri değişik risk ve faydalar taşıyan müşteri grupları bazında incelemektedir. Şirket'in müşteri grupları bazında dağılımı şu şekildedir: İç piyasa, dış piyasa ve diğer. Bazı varlık ve yükümlülükler ile gelir ve giderler grup seviyesinde merkezi olarak yönetildiği için bölümlere dahil edilmemiştir.

İşletme birleşmeleri:

Şirket, 21 Ekim 2004 tarihinde Pilsa A.Ş. (Pilsa)'den "Winsa" ticari markası altında gerçekleştirilen faaliyetlerini satın almıştır. Şirket söz konusu satın alma dâhilinde elde etmiş olduğu belirlenebilen varlık ve yükümlülükleri, UFRS 3 "İşletme Birleşmeleri" uyarınca, anlaşmanın yürürlük tarihi olan 1 Aralık 2004 tarihindeki rayiç bedelleri ile kayıtlarına almış ve satın alma maliyeti ile belirlenebilen varlık ve yükümlülüklerin rayiç bedelleri arasında kalan değeri, ertelenmiş vergi etkisi düşüldükten sonra, şerefiye olarak kayıtlarına yansıtmıştır.

Grup Brezilya'da kurulu bulunan Deceuninck Brasil şirketinin paylarının %100'ünü 177.372 Avro karşılığında 23 Ekim 2014 tarihinde satın almıştır. Grup söz konusu satın alma dâhilinde elde etmiş olduğu belirlenebilen varlık ve yükümlülükleri, TFRS 3 "İşletme Birleşmeleri" uyarınca, anlaşmanın yürürlük tarihi olan 23 Ekim 2014 tarihindeki rayiç bedelleri ile kayıtlarına almış ve satın alma maliyeti ile belirlenebilen varlık ve yükümlülüklerin rayiç bedelleri arasında kalan değeri şerefiye olarak kayıtlarına yansıtmıştır.

(viii) Muhasebe Politikaları, Muhasebe Tahminlerinde Değişiklik ve Hatalar:

Konsolide finansal tabloların hazırlanmasında Grup yönetiminin, raporlanan varlık ve yükümlülük tutarlarını etkileyecek, raporlama tarihi itibarı ile vukuu muhtemel yükümlülük ve taahhütleri ve raporlama dönemi itibarıyla gelir ve gider tutarlarını belirleyen varsayımlar ve tahminler yapması gerekmektedir. Gerçekleşmiş sonuçlar tahminlerden farklı olabilmektedir. Tahminler düzenli olarak gözden geçirilmekte, gerekli düzeltmeler yapılmakta ve gerçekleştirildiği dönemde kar veya zarar ve diğer kapsamlı gelir tablosuna yansıtılmaktadır.

EGE PROFİL TİCARET VE SANAYİ ANONİM ŞİRKETİ VE BAĞLI ORTAKLIKLARI

31 Aralık 2016 tarihinde sona eren yıla ait konsolide finansal tablolara ilişkin açıklayıcı dipnotlar (devamı) (Tüm tutarlar aksi belirtilmedikçe TL olarak gösterilmiştir.)

2. Konsolide finansal tabloların sunumuna ilişkin esaslar (devam)

Sunuma İlişkin Temel Esaslar:

Konsolide finansal tablolara yansıtılan tutarlar üzerinde önemli derecede etkisi olabilecek yorumlar ve raporlama tarihinde var olan veya ileride gerçekleşebilecek tahminlerin esas kaynakları göz önünde bulundurularak yapılan önemli varsayımlar ve değerlendirmeler aşağıdaki gibidir :

a) Kıdem tazminatı yükümlülüğü, iskonto oranları, gelecekteki maaş artışları ve çalışanların ayrılma oranlarını içeren birtakım varsayımlara dayalı aktüeryal hesaplamalar ile belirlenmektedir. Bu planların uzun vadeli olması sebebiyle, söz konusu varsayımlar önemli belirsizlikler içerir. Çalışanlara sağlanan faydalara ilişkin karşılıklara ilişkin detaylar Not 2 (x) ve Not 17'de yer almaktadır.

b) Şüpheli alacak karşılıkları, Grup yönetiminin raporlama tarihi itibarıyla var olan ancak cari ekonomik koşullar çerçevesinde tahsil edilememesi riski olan alacaklara ait gelecekteki zararları karşılayacağına inandığı tutarları yansıtmaktadır. Alacakların değer düşüklüğüne uğrayıp uğramadığı değerlendirilirken ilişkili kuruluş dışında kalan borçluların geçmiş performansları piyasadaki kredibiliteleri ve raporlama tarihinden konsolide finansal tabloların onaylanma tarihine kadar olan performansları ile yeniden görüşülen koşullar da dikkate alınmaktadır. İlgili raporlama tarihi itibarıyla şüpheli alacak karşılıkları Not 7'de yansıtılmıştır.

c) Grup yönetimi özellikle makina ekipmanlarının faydalı ekonomik ömürlerinin belirlenmesinde teknik ekibinin tecrübeleri doğrultusunda önemli varsayımlarda bulunmuştur.

d) Stok değer düşüklüğü ile ilgili olarak stoklar fiziksel olarak ve ne kadar geçmişten geldiği incelenmekte, teknik personelin görüşleri doğrultusunda kullanılabilirliği belirlenmekte ve kullanılmayacak olduğu tahmin edilen kalemler için karşılık ayrılmaktadır. Stokların net gerçekleşebilir değerinin belirlenmesinde de liste satış fiyatları ve yıl içinde verilen ortalama iskonto oranlarına ilişkin veriler kullanılmakta ve katlanılacak satış giderlerine ilişkin tahminler yapılmaktadır. Bu çalışmalar sonucunda net gerçekleşebilir değeri maliyet değerinin altında olan stoklar için karşılık Not 9'de ayrılmaktadır.

e) Grup varlıklarına ilişkin değer düşüklüğü analizini indirgenmiş nakit akımlarını kullanarak ve arsalar ve binalar için bağımsız değerlendirme çalışmaları kullanarak yapmaktadır. Bu analizlerde Grup'un gelecekteki faaliyetlerine ve kullanılan iskonto oranlarına ilişkin muhtelif varsayımlar bulunmaktadır. Yapılan değerlendirmeler sonucunda Grup yönetimi finansal olmayan varlıklarında herhangi bir değer düşüklüğü olmadığı sonucuna varmıştır.

f) Ertelenmiş vergi varlıkları gelecekte vergiye tabi kar elde etmek suretiyle geçici farklardan ve birikmiş zararlarından faydalanmanın kuvvetle muhtemel olması durumunda kaydedilmektedir. Kaydedilecek olan ertelenmiş vergi varlıklarının tutarı belirlenirken gelecekte oluşabilecek olan vergilendirilebilir karlara ilişkin önemli tahminler ve değerlendirmeler yapmak gerekmektedir (Not 26).

g) Dava karşılıkları ayrılırken, ilgili davaların kaybedilme olasılığı ve kaybedildiği takdirde katlanılacak olan sonuçlar Grup hukuk müşavirlerinin görüşleri doğrultusunda değerlendirilmekte ve Grup Yönetimi elindeki verileri kullanarak en iyi tahminlerini yapıp gerekli gördüğü karşılığa ilişkin açıklamalar Not 15'de yer almaktadır.

h) Ana Ortaklık, 2007 yılına ilişkin yapılan vergi incelemesine istinaden olası bir yükümlülük için Grup vergi müşavirlerinin görüşleri doğrultusunda en iyi tahminlerini yapıp gerekli gördüğü karşılığa ilişkin açıklamaları Not 15'de yer vermiştir.

EGE PROFİL TİCARET VE SANAYİ ANONİM ŞİRKETİ VE BAĞLI ORTAKLIKLARI

31 Aralık 2016 tarihinde sona eren yıla ait konsolide finansal tablolara ilişkin açıklayıcı dipnotlar (devamı) (Tüm tutarlar aksi belirtilmedikçe TL olarak gösterilmiştir.)

3. Bölümlere göre raporlama

31 Aralık 2016 tarihinde sona eren hesap döneminde bölümlere göre raporlama aşağıdaki gibidir:

	İç Piyasa*	Dış Piyasa**	Ortak***	Toplam
Hasılat	599.392.488	96.130.623	-	695.523.111
Mamuller	523.133.926	82.022.234	-	605.156.160
Ticari Mallar	72.613.737	11.134.654	-	83.748.391
Diğer	3.644.825	2.973.735	-	6.618.560
Satışların Maliyeti (-)	(449.850.661)	(62.847.189)	-	(512.697.850)
Mamuller	(781.983.161)	(52.147.905)	-	(834.131.066)
Ticari Mallar	305.536.423	(8.394.366)	-	297.142.057
Diğer	26.596.077	(2.304.918)	-	24.291.159
BRÜT KAR/ZARAR	149.541.827	33.283.434	-	182.825.261
Genel Yönetim Giderleri (-)	-	-	(42.371.482)	(42.371.482)
Pazarlama Giderleri (-)	(28.390.402)	(19.731.257)	(26.440.815)	(74.562.474)
Araştırma ve Geliştirme Giderleri (-)	-	-	(1.119.216)	(1.119.216)
Esas Faaliyetlerden Diğer Gelirler	-	-	50.701.706	50.701.706
Esas Faaliyetlerden Diğer Giderler (-)	-	-	(39.540.762)	(39.540.762)
ESAS FAALİYET KARI/ZARARI	121.151.425	13.552.177	(58.770.569)	75.933.033
Yatırım Faaliyetlerinden Gelirler	-	-	1.239.692	1.239.692
Yatırım Faaliyetlerinden Giderler (-)	-	-	(1.605.675)	(1.605.675)
Esas Faaliyetlerden Diğer Giderler (-)	-	-	(39.540.762)	(39.540.762)
ESAS FAALİYET KARI/ZARARI	121.151.425	13.552.177	(58.770.569)	75.933.033
Yatırım Faaliyetlerinden Gelirler	-	-	1.239.692	1.239.692
Yatırım Faaliyetlerinden Giderler (-)	-	-	(1.605.675)	(1.605.675)
FİNANSMAN GİDERİ ÖNCESİ FAALİYET KÂRI/ZARARI	121.151.425	13.552.177	(59.136.552)	75.567.050
Finansman Gelirleri	-	-	6.501.538	6.501.538
Finansman Giderleri (-)	-	-	(31.841.295)	(31.841.295)
SÜRDÜRÜLEN FAALİYETLER VERGİ ÖNCESİ KARI/ZARARI	121.151.425	13.552.177	(84.476.309)	50.227.293
Sürdürülen Faaliyetler Vergi Gideri/ Geliri	-	-	10.119.019	10.119.019
Dönem Vergi Gideri (-)/Geliri	-	-	(4.727.667)	(4.727.667)
Ertelenmiş Vergi Gideri (-)/Geliri	-	-	14.846.686	14.846.686
SÜRDÜRÜLEN FAALİYETLER DÖNEM KARI/ZARARI	121.151.425	13.552.177	(74.357.290)	60.346.312
DÖNEM KARI/ZARARI	121.151.425	13.552.177	(74.357.290)	60.346.312

(*) Türkiye

(**) Avrupa ülkeleri, Ortadoğu ülkeleri, Türk Cumhuriyetleri, Afrika ülkeleri, Diğer Asya ülkeleri ve Diğer ülkeler

(***) Dağıtılamayan Gelir/Gider

EGE PROFİL TİCARET VE SANAYİ ANONİM ŞİRKETİ VE BAĞLI ORTAKLIKLARI

31 Aralık 2016 tarihinde sona eren yıla ait konsolide finansal tablolara ilişkin açıklayıcı dipnotlar (devamı) (Tüm tutarlar aksi belirtilmedikçe TL olarak gösterilmiştir.)

3. Bölümlere göre raporlama (devam)

31 Aralık 2015 tarihinde sona eren hesap döneminde bölümlere göre raporlama aşağıdaki gibidir:

	İç Piyasa*	Dış Piyasa**	Ortak***	Toplam
Hasılat	385.486.736	88.302.793	-	473.789.530
Mamuller	337.409.166	75.764.169	-	413.173.335
Ticari Mallar	46.724.590	9.587.906	-	56.312.496
Diğer	1.352.980	2.950.718	-	4.303.698
Satışların Maliyeti (-)	(295.581.319)	(57.837.982)	-	(353.419.302)
Mamuller	(250.479.000)	(48.466.767)	-	(298.945.768)
Ticari Mallar	(41.381.446)	(7.114.740)	-	(48.496.186)
Diğer	(3.720.873)	(2.256.475)	-	(5.977.348)
BRÜT KAR/ZARAR	89.905.417	30.464.812		120.370.228
Genel Yönetim Giderleri (-)	-	-	(25.320.198)	(25.320.198)
Pazarlama Giderleri (-)	(27.047.685)	(16.332.137)	(11.667.460)	(55.047.283)
Araştırma ve Geliştirme Giderleri (-)	-	-	(573.027)	(573.027)
Esas Faaliyetlerden Diğer Gelirler	-	-	29.406.076	29.406.076
Esas Faaliyetlerden Diğer Giderler (-)	-	-	(25.306.175)	(25.306.175)
ESAS FAALİYET KARI/ZARARI	62.857.732	14.132.676	(33.460.785)	43.529.621
Yatırım Faaliyetlerinden Gelirler	-	-	498.010	498.010
Yatırım Faaliyetlerinden Giderler (-)	-	-	(2.403.926)	(2.403.926)
SÜRDÜRÜLEN FAALİYETLER VERGİ ÖNCESİ KARI/ZARARI	62.857.732	14.132.676	(44.019.226)	32.971.180
Finansman Gelirleri	-	-	6.078.004	6.078.005
Finansman Giderleri (-)	-	-	(14.730.530)	(14.730.530)
Sürdürülen Faaliyetler Vergi Gideri/Geliri	-	-	(4.094.703)	(4.094.703)
Dönem Vergi Gideri (-)/Geliri	-	-	(3.681.295)	(3.681.295)
Ertelenmiş Vergi Gideri (-)/Geliri	-	-	(413.408)	(413.408)
SÜRDÜRÜLEN FAALİYETLER DÖNEM KARI/ZARARI	62.857.732	14.132.676	(48.113.929)	28.876.477
DÖNEM KARI/ZARARI	62.857.732	14.132.676	(48.113.929)	28.876.477

(*) Türkiye

(**) Avrupa ülkeleri, Ortadoğu ülkeleri, Türk Cumhuriyetleri, Afrika ülkeleri, Diğer Asya ülkeleri ve Diğer ülkeler

(***) Dağıtılamayan Gelir/Gider

EGE PROFİL TİCARET VE SANAYİ ANONİM ŞİRKETİ VE BAĞLI ORTAKLIKLARI

31 Aralık 2016 tarihinde sona eren yıla ait konsolide finansal tablolara ilişkin açıklayıcı dipnotlar (devamı) (Tüm tutarlar aksi belirtilmedikçe TL olarak gösterilmiştir.)

4. Nakit ve nakit benzerleri

Nakit ve nakit benzerleri aşağıdaki gibidir:

Kasa	17.052	9.197
Banka	2.489.547	2.337.342
- vadesiz TL mevduat	-	-
- vadesiz döviz mevduat	39.017.546	24.035.000
- vadeli TL mevduat (*)	36.296.293	61.105.890
- vadeli döviz mevduat (**)		
Tahsildeki çekler	13.796.610	3.840.539
Toplam (Dipnot 30 (iv))	91.617.048	91.327.968

(*) 31 Aralık 2016 tarihi itibarıyla bankalarda bulunan vadeli TL mevduatın faiz oranı % 8,25, % 9,25, % 10,40 (31 Aralık 2015 - %11,09) olup, vade tarihi 2 Ocak 2017' dir.

(**) 31 Aralık 2016 tarihi itibarıyla bankalarda bulunan vadeli döviz mevduatlarının faiz oranı %0,9, % 0,10 (31 Aralık 2015 - %1,1, %1,25) olup vade tarihi 2 Ocak 2017' dir.

Grup'un 31 Aralık 2016 ve 31 Aralık 2015 tarihleri itibarıyla bloke hazır değerleri bulunmamaktadır.

EGE PROFİL TİCARET VE SANAYİ ANONİM ŞİRKETİ VE BAĞLI ORTAKLIKLARI

31 Aralık 2016 tarihinde sona eren yıla ait konsolide finansal tablolara ilişkin açıklayıcı dipnotlar (devamı) (Tüm tutarlar aksi belirtilmedikçe TL olarak gösterilmiştir.)

5. Finansal borçlar

Kısa vadeli finansal borçlar aşağıdaki gibidir:

	Cari Dönem 31 Aralık 2016		Geçmiş Dönem 31 Aralık 2015			
	Döviz Tutarı	TL Karşılığı	Faiz Oranı (%)	Döviz Tutarı	TL Karşılığı	Faiz Oranı (%)
Kısa vadeli krediler		59.606.057			20.332.414	
TL krediler (faizsiz)		55.991			490.492	
TL krediler		4.500.000	(***) 6,59		13.000.000	(**) 6,59-12,25
TL Krediler TL		55.000.000	(****) 9,35-10,60			
Krediler Avro						
Krediler				2.000.000	6.355.200	(*) 1,90
Kısa vadeli krediler faiz tahakkuku		50.066			486.722	
Uzun vadeli kredilerin cari kısmı		56.422.775			34.427.138	
TL Krediler		20.000.000	(***) 6,25-13,00		18.000.000	(**) 3-6,25
TL Krediler		10.000.000	(**) 14,50			
Avro Krediler	4.000.000	14.839.600	(*) 2,05	4.000.000	12.710.400	(*) 2,15
Avro Krediler	2.272.727	8.431.590	(***) 3,17			
Uzun vadeli kredilerin faiz tahakkuku		3.151.585			3.716.738	
Toplam (Dipnot 30 (iii))		116.028.832			54.759.552	

- (*) Dönem sonu faiz ödemeli; sabit faiz oranlı.
(**) Üç ayda bir faiz ödemeli; sabit faiz oranlı.
(***) Altı ayda bir faiz ödemeli; sabit faiz oranlı
(****) Dönem sonu faiz ödemeli; değişken faiz oranlı
(*****) Peşin faiz ödemeli; sabit faiz oranlı

EGE PROFİL TİCARET VE SANAYİ ANONİM ŞİRKETİ VE BAĞLI ORTAKLIKLARI

31 Aralık 2016 tarihinde sona eren yıla ait konsolide finansal tablolara ilişkin açıklayıcı dipnotlar (devamı) (Tüm tutarlar aksi belirtilmedikçe TL olarak gösterilmiştir.)

5. Finansal borçlar (devamı)

Uzun vadeli finansal borçlar aşağıdaki gibidir:

	31 Aralık 2016		31 Aralık 2015			
	Döviz Tutarı	TL Karşılığı	Faiz Oranı (%)	Döviz Tutarı	TL Karşılığı	Faiz Oranı (%)
Avro krediler				4.000.000	12.710.400	(*) 2,05-3
Avro krediler	22.727.273	84.315.910	(**) 3,17	25.000.000	79.440.000	(***) 3
TL krediler		22.000.000	(**) 6,25-13,95%		32.000.000	(**) 12,5-6,25
Toplam (Dipnot 30 (iii))		106.315.910			124.150.400	

- (*) Dönem sonu faiz ödemeli; sabit faiz oranlı.
(**) Altı ayda bir faiz ödemeli; sabit faiz oranlı.
(***) Altı ayda bir faiz ödemeli; değişken faiz oranlı

Şirket' in 31 Aralık 2016 ve 2015 tarihleri itibarıyla, kredilerle ilgili vermiş olduğu bir teminat bulunmamaktadır.

31 Aralık 2016 ve 31 Aralık 2015 tarihleri itibarıyla, Ana Ortaklığın uzun vadeli kredilerinin geri ödeme planı aşağıdaki gibidir:

	31 Aralık 2016	31 Aralık 2015
2017	-	39.932.217
2018	38.863.180	26.443.635
2019	16.863.180	14.443.635
2020	16.863.180	14.443.635
5 yıl ve üstü	33.726.370	28.887.278
Toplam uzun vadeli finansal borçlar	106.315.910	124.150.400

- (*) 31 Aralık 2016 tarihi itibarıyla uzun vadeli krediler içerisinde yer alan 106.315.910TL tutarındaki kredinin vadesi 1-7 yıl arasındadır (31 Aralık 2015 -124.150.400 TL tutarındaki kredinin vadesi 1-7 yıl arasındadır).

EGE PROFİL TİCARET VE SANAYİ ANONİM ŞİRKETİ VE BAĞLI ORTAKLIKLARI

31 Aralık 2016 tarihinde sona eren yıla ait konsolide finansal tablolara ilişkin açıklayıcı dipnotlar (devamı) (Tüm tutarlar aksi belirtilmedikçe TL olarak gösterilmiştir.)

6. Türev Araçlar

Diğer kısa vadeli finansal yükümlülükler aşağıdaki gibidir:

Şirket yabancı para dalgalanmaları sonucu ortaya çıkabilecek risklerden korunmak amacıyla dönem içerisinde vadeli döviz alım satım anlaşmaları yapmıştır.

31 Aralık 2016 tarihi itibarıyla vadesi gelmemiş vadeli döviz alım satım ve opsiyon anlaşmalarının toplam nominal değeri 33.253.036 ABD Doları (31 Aralık 2015 – 18.015.863 ABD Doları), 0 Avusturalya Doları (31 Aralık 2015 – 1.000.000 Avustralya Doları) 8.000.000 Avro ve 3.976.063.300 Şili Pezosu'dur. Şirket açık olan bu vadeli döviz alım satım sözleşmeleri için konsolide finansal tablolarında 753.449 TL (31 Aralık 2015 – 176.964 TL) rayiç değer yükümlülüğü ve 6.941.547 TL ayiç değer varlığı olarak yansıtılmıştır(31 Aralık 2015: 21.590 TL).

EGE PROFİL TİCARET VE SANAYİ ANONİM ŞİRKETİ VE BAĞLI ORTAKLIKLARI

31 Aralık 2016 tarihinde sona eren yıla ait konsolide finansal tablolara ilişkin açıklayıcı dipnotlar (devamı) (Tüm tutarlar aksi belirtilmedikçe TL olarak gösterilmiştir.)

7. Ticari alacaklar ve borçlar

Kısa vadeli ticari alacaklar aşağıdaki gibidir:

	31 Aralık 2016	31 Aralık 2015
İlişkili taraflardan ticari alacaklar	65.864.296	25.469.910
	65.864.296	25.469.910
Ticari alacaklar	24.338.192	24.291.737
Vadeli çekler ve alacak senetleri	255.639.770	206.406.986
Ticari alacak reeskontu (-)	(38.235)	(60.404)
Alacak senetleri reeskontu (-)	(2.730.408)	(1.888.856)
Vadeli çekler reeskontu (-)	(2.891.799)	(3.839.042)
Şüpheli alacaklar	42.764.390	28.005.345
Şüpheli alacak karşılığı (-)	(42.764.390)	(28.005.345)
Ara Toplam	274.317.520	224.910.421

Ticari alacaklar için indirgenmiş maliyet bedeli hesaplanırken kullanılan efektif faiz oranları TL için %11,184 (31 Aralık 2015 - %11,74), ABD Doları ve Avro için ilgili oldukları Libor ve Euribor oranlarıdır.

Ticari alacakların ortalama vadesi 154 gündür (31 Aralık 2015 – 175 gün).

Şirket, 31 Aralık 2016 tarihi itibarı ile gayri kabili rücu faktoring kapsamında faktoring şirketlerinden tahsil etmiş olduğu 24.322.500 TL'yi (31 Aralık 2015- 0 TL) ticari alacaklardan düşmüştür.

31 Aralık 2016 ve 2015 tarihleri itibarıyla şüpheli ticari alacak karşılığı hareket tablosu aşağıdaki gibidir:

	31 Aralık 2016	31 Aralık 2015
Açılış bakiyesi	28.005.345	26.528.707
Konusu kalmayan karşılıklar (Dipnot:21)	(2.142.863)	(5.400.762)
Cari dönem karşılık gideri (Dipnot:21)	16.901.908	6.877.400
Toplam	42.764.390	28.005.345

31 Aralık 2016 ve 31 Aralık 2015 tarihleri itibarıyla vadesi geçmiş fakat karşılık ayrılmayan ticari alacakların detayı aşağıdaki gibidir (ilişkili kuruluşlardan alacaklar dahil edilmiştir). 31 Aralık 2016 ve 31 Aralık 2015 tarihleri itibarıyla ilgili Gruplarda alınmış olan teminat tutarları, tahsil edilmemiş alacak tutarlarını karşıladığından dolayı, bu tutarlarla ilgili olarak ilişikte yer alan finansal tablolara ek bir karşılık tutarı yansıtılmamıştır.

EGE PROFİL TİCARET VE SANAYİ ANONİM ŞİRKETİ VE BAĞLI ORTAKLIKLARI

31 Aralık 2016 tarihinde sona eren yıla ait konsolide finansal tablolara ilişkin açıklayıcı dipnotlar (devamı) (Tüm tutarlar aksi belirtilmedikçe TL olarak gösterilmiştir.)

7. Ticari alacaklar ve borçlar (devam)

Vadesi geçmiş fakat karşılık ayrılmayan alacaklar

	Toplam	30 gün geçmiş	30 - 60 gün arası	60 - 90 gün arası	Gün geçmiş
31 Aralık 2016	11.275.231	2.444.443	1.955.125	1.610.956	2.937.082
31 Aralık 2015	9.075.218	1.414.121	1.740.782	1.357.636	1.003.486

31 Aralık 2016 tarihi itibarıyla Grup'un alacaklarına karşılık olarak alınmış olan 45.711.326 TL tutarında teminat mektubu 4.103.415 TL tutarında teminat senedi ve 156.599.720 TL tutarında ipotek bulunmaktadır (31 Aralık 2015 – 39.660.182 TL tutarında teminat mektubu, 4.410.828 TL tutarında teminat senedi ve 135.697.134 TL tutarında ipotek) (Dipnot 15).

Ticari borçlar aşağıdaki gibidir :

	31 Aralık 2016	31 Aralık 2015
İlişkili taraflara ticari borçlar (Dipnot 29)	2.835.524	6.433.318
Ara Toplam	2.835.524	6.433.318
Ticari borçlar	81.078.322	59.109.956
Borç senetleri	147.105.913	36.199.270
Ticari borç reeskontu (-)	(534.452)	(346.989)
Borç senetleri reeskontu (-)	(1.407.286)	(241.056)
Ara Toplam	226.242.497	94.721.181
Toplam (Dipnot 29 (ii))	229.078.021	101.154.499

Ticari borçlar için indirgenmiş maliyet bedeli hesaplanırken kullanılan efektif faiz oranları TL için %11,184 (31 Aralık 2015 - %11,74), ABD Doları ve Avro için ilgili oldukları Libor ve Euribor oranlarıdır. Ticari borçların ortalama vadesi 118 gündür (31 Aralık 2015 - 88 gündür).

EGE PROFİL TİCARET VE SANAYİ ANONİM ŞİRKETİ VE BAĞLI ORTAKLIKLARI

31 Aralık 2016 tarihinde sona eren yıla ait konsolide finansal tablolara ilişkin açıklayıcı dipnotlar (devamı) (Tüm tutarlar aksi belirtilmedikçe TL olarak gösterilmiştir.)

8. Diğer alacaklar ve borçlar

Kısa vadeli diğer alacakların detayı aşağıdaki gibidir:

	31 Aralık 2016	31 Aralık 2015
Diğer çeşitli alacaklar	610.573	329.174
Verilen depozito ve teminatlar	480.695	345.364
Personelden alacaklar	5.413	40.536
Toplam (Dipnot 31 (iv))	1.096.681	715.074

Uzun vadeli diğer alacaklar aşağıdaki gibidir:

	31 Aralık 2016	31 Aralık 2015
Verilen depozito ve teminatlar	325.717	392.314
Toplam (Dipnot 31 (iv))	325.717	392.314

Grup'un 31 Aralık 2016 tarihi itibarıyla diğer borçları 0 TL'dir. (31 Aralık 2015: 4.563 TL).

EGE PROFİL TİCARET VE SANAYİ ANONİM ŞİRKETİ VE BAĞLI ORTAKLIKLARI

31 Aralık 2016 tarihinde sona eren yıla ait konsolide finansal tablolara ilişkin açıklayıcı dipnotlar (devamı) (Tüm tutarlar aksi belirtilmedikçe TL olarak gösterilmiştir.)

9. Stoklar

Stoklar aşağıdaki gibidir :

	31 Aralık 2016	31 Aralık 2015
Hammadde stokları	22.549.543	12.335.985
Yarı mamul stokları	6.600.924	5.074.680
Mamul stokları	34.482.783	21.406.727
Ticari emtia stokları	28.074.620	19.820.179
Stok değer düşüklüğü karşılığı (-)	(6.332.474)	(2.738.469)
Toplam	85.375.396	55.899.102

Stok değer düşüklüğü karşılığı hesabının 31 Aralık 2016 ve 2015 tarihlerindeki hareketleri aşağıdaki gibidir.

Stoklar aşağıdaki gibidir:

	31 Aralık 2016	31 Aralık 2015
Açılış bakiyesi	2.738.469	1.469.673
Dönem içindeki artış / (azalış)	3.594.005	1.268.796
Kapanış bakiyesi	6.332.474	2.738.469

EGE PROFİL TİCARET VE SANAYİ ANONİM ŞİRKETİ VE BAĞLI ORTAKLIKLARI

31 Aralık 2016 tarihinde sona eren yıla ait konsolide finansal tablolara ilişkin açıklayıcı dipnotlar (devamı) (Tüm tutarlar aksi belirtilmedikçe TL olarak gösterilmiştir.)

10. Peşin ödenmiş giderler

Peşin ödenmiş giderler ve ertelenmiş gelirler aşağıdaki gibidir:

Kısa vadeli peşin ödenmiş giderler	31 Aralık 2016	31 Aralık 2015
Finansal kuruluşlara peşin ödenmiş giderler	3.400.585	-
Verilen avanslar	949.211	704.247
Gelecek aya ait olan giderler	1.288.286	490.892
Toplam	5.638.082	1.195.139

Uzun vadeli peşin ödenmiş giderler	31 Aralık 2016	31 Aralık 2015
Verilen avanslar	4.834.344	6.725.795
Gelecek aya ait olan giderler	25.319	39.156
Toplam	4.859.663	6.764.951

EGE PROFİL TİCARET VE SANAYİ ANONİM ŞİRKETİ VE BAĞLI ORTAKLIKLARI

31 Aralık 2016 tarihinde sona eren yıla ait konsolide finansal tablolara ilişkin açıklayıcı dipnotlar (devamı) (Tüm tutarlar aksi belirtilmedikçe TL olarak gösterilmiştir.)

11. Cari dönem vergisiyle ilgili varlıklar

31 Aralık 2016 ve 31 Aralık 2015 tarihleri itibarıyla cari dönem vergisiyle ilgili varlıklar aşağıdaki gibidir:

	31 Aralık 2016	31 Aralık 2015
Peşin ödenen vergi ve fonlar	1.162.354	3.713.927
Toplam	1.162.354	3.713.927

12. Maddi duran varlıklar

31 Aralık 2016 tarihi itibarıyla maddi duran varlıklar aşağıdaki gibidir:

Maliyet	Açılış 1 Ocak 2016	İlaveler	Transferler	Satışlar	Kapanış 31 Aralık 2016
Arsa ve araziler	8.133.592	731.000	11.974.646	-	20.839.238
Yeraltı ve yerüstü düzenleri	2.155.305	-	(14.885)	(241.000)	1.899.420
Binalar	22.027.437	-	105.024.223	-	127.051.660
Makine ve cihazlar	141.975.166	-	47.184.815	(9.986.428)	179.173.553
Taşıtlar	440.636	-	143.792	(12.000)	572.428
Döşeme ve demirbaşlar	8.577.046	-	3.068.486	(924.645)	10.720.887
Yapılmakta olan yatırımlar	44.670.840	130.189.069	(167.381.077)	-	7.478.832
Ara toplam	227.980.022	130.920.069	-	(11.164.073)	347.736.018
Birikmiş amortismanlar (-)	-	-	-	-	-
Yeraltı ve yerüstü düzenleri	(202.395)	(105.560)	-	114.292	(193.663)
Binalar	(4.073.490)	(910.124)	-	-	(4.983.614)
Makine ve cihazlar	(82.985.928)	(12.131.942)	-	8.478.396	(86.639.474)
Taşıtlar	(319.999)	(88.910)	-	12.000	(396.909)
Döşeme ve demirbaşlar	(7.817.473)	(318.487)	-	898.070	(7.237.890)
Ara toplam	(95.399.286)	(13.555.023)	-	9.502.758	(99.451.550)
Net defter değeri	132.580.736	-	-	-	248.284.468

31 Aralık 2016 tarihi itibarıyla Menemen Yatırımı kapsamında kullanılan yatırım kredisine ilişkin 1.484.872 TL faiz gideri, TMS 23'e göre inşaat ile doğrudan ilişkili olan borçlanma maliyetinin, yatırım maliyetinin bir parçası oluşturması sebebi ile maliyete eklenerek aktifleştirilmiştir.

EGE PROFİL TİCARET VE SANAYİ ANONİM ŞİRKETİ VE BAĞLI ORTAKLIKLARI

31 Aralık 2016 tarihinde sona eren yıla ait konsolide finansal tablolara ilişkin açıklayıcı dipnotlar (devamı) (Tüm tutarlar aksi belirtilmedikçe TL olarak gösterilmiştir.)

12. Maddi duran varlıklar (devamı)

31 Aralık 2015 tarihi itibarıyla maddi duran varlıklar aşağıdaki gibidir:

Maliyet	Açılış 1 Ocak 2016	İlaveler	Transferler	Satışlar	Kapanış 31 Aralık 2016
Arsa ve araziler	18.740.342	-	-	(10.606.750)	8.133.592
Yeraltı ve yerüstü düzenleri	3.119.198	-	867	(964.760)	2.155.305
Binalar	31.030.407	-	2.055.861	(11.058.832)	22.027.437
Makine ve cihazlar	127.930.608	-	17.524.900	(3.480.342)	141.975.166
Taşıtlar	407.908	-	32.728	-	440.636
Döşeme ve demirbaşlar	8.827.343	-	183.510	(433.808)	8.577.046
Yapılmakta olan yatırımlar	13.029.772	51.438.934	(19.797.866)	-	44.670.840
Ara toplam	203.085.578	51.438.934	-	(26.544.492)	227.980.022
Birikmiş amortismanlar (-)					
Yeraltı ve yerüstü düzenleri	(544.048)	(127.442)	-	469.094	(202.395)
Binalar	(8.176.793)	(824.361)	-	4.927.664	(4.073.490)
Makine ve cihazlar	(77.345.232)	(8.882.833)	-	3.242.139	(82.985.928)
Taşıtlar	(264.367)	(55.633)	-	-	(319.999)
Döşeme ve demirbaşlar	(7.900.934)	(335.740)	-	419.200	(7.817.473)
Ara toplam	(94.231.374)	(10.226.009)	-	9.058.097	(95.399.286)

Şirket arsa ve arazileri, yer altı ve yer üstü düzenleri ile binalarını rayiç değerlerinden yansıtmıştır. Yeniden değerlendirilmiş varlıkların satılması halinde bu varlıklara ait olan yeniden değerlendirme fonları dağıtılmamış karlar hesabına aktarılmaktadır. Ayrıca, varlığın taşınan yeniden değerlendirilmiş değeri baz alınarak hesaplanan amortisman ile aktifin ilk günkü değeri baz alınarak hesaplanan amortisman arasındaki fark, maddi varlık kullanıldıkça yıllık olarak yeniden değerlendirme fonundan dağıtılmamış karlar hesabına aktarılmaktadır.

	31 Aralık 2016	31 Aralık 2015
Aktif değerlerin toplam sigorta tutarları	671.830.340	340.839.504

EGE PROFİL TİCARET VE SANAYİ ANONİM ŞİRKETİ VE BAĞLI ORTAKLIKLARI

31 Aralık 2016 tarihinde sona eren yıla ait konsolide finansal tablolara ilişkin açıklayıcı dipnotlar (devamı) (Tüm tutarlar aksi belirtilmedikçe TL olarak gösterilmiştir.)

13. Maddi olmayan duran varlıklar

31 Aralık 2016 tarihi itibarıyla maddi olmayan duran varlıklar aşağıdaki gibidir:

Maliyet	Açılış 1 Ocak 2016	İlaveler	Çıkışlar	Kapanış 31 Aralık 2016
Lisans	859.735	-	-	859.735
Ticari marka	3.987.406	-	-	3.987.406
Endüstriyel tasarım	71.645	-	-	71.645
Bayi listesi	2.274.223	-	-	2.274.223
Haklar ve diğer	917.968	12.080	(83.663)	846.385
Ara toplam	8.110.977	12.080	(83.663)	8.039.394
Birikmiş itfa payları (-)	-	-	-	-
Endüstriyel tasarım	(71.645)	-	-	(71.645)
Bayi Listesi	(1.137.112)	(113.711)	-	(1.250.823)
Haklar ve diğer	(848.000)	(66.325)	83.178	(831.147)
Ara toplam	(2.056.756)	(180.036)	83.178	(2.153.615)
Net Defter Değeri	6.054.221	-	-	5.885.779

31 Aralık 2015 tarihi itibarıyla maddi olmayan duran varlıklar aşağıdaki gibidir:

Maliyet	Açılış 1 Ocak 2016	İlaveler	Çıkışlar	Kapanış 31 Aralık 2016
Lisans	859.735	-	-	859.735
Ticari marka	3.987.406	-	-	3.987.406
Endüstriyel tasarım	71.645	-	-	71.645
Bayi listesi	2.274.223	-	-	2.274.223
Haklar ve diğer	704.836	213.132	-	917.968
Ara toplam	7.897.845	213.132	-	8.110.977
Birikmiş itfa payları (-)	-	-	-	-
Endüstriyel tasarım	(71.645)	-	-	(71.645)
Bayi Listesi	(1.023.401)	(113.711)	-	(1.137.112)
Haklar ve diğer	(805.739)	(42.261)	-	(848.000)
Ara toplam	(1.900.785)	(155.972)	-	(2.056.756)
Net Defter Değeri	5.997.060	-	-	6.054.221

EGE PROFİL TİCARET VE SANAYİ ANONİM ŞİRKETİ VE BAĞLI ORTAKLIKLARI

31 Aralık 2016 tarihinde sona eren yıla ait konsolide finansal tablolara ilişkin açıklayıcı dipnotlar (devamı) (Tüm tutarlar aksi belirtilmedikçe TL olarak gösterilmiştir.)

13. Maddi olmayan duran varlıklar (devamı)

Şerefiye

31 Aralık 2016 ve 31 Aralık 2015 tarihleri itibarıyla şerefiye tutarları aşağıdaki gibidir:

	31 Aralık 2016	31 Aralık 2015
21 Ekim 2004	655.882	655.882
23 Ekim 2014	117.470	117.470
	773.352	773.352

EGE PROFİL TİCARET VE SANAYİ ANONİM ŞİRKETİ VE BAĞLI ORTAKLIKLARI

31 Aralık 2016 tarihinde sona eren yıla ait konsolide finansal tablolara ilişkin açıklayıcı dipnotlar (devamı) (Tüm tutarlar aksi belirtilmedikçe TL olarak gösterilmiştir.)

14. Karşılıklar, koşullu varlık ve yükümlülükler

31 Aralık 2016 ve 31 Aralık 2015 tarihleri itibarıyla kısa vadeli diğer karşılıklar aşağıdaki gibidir:

	31 Aralık 2016	31 Aralık 2015
Garanti karşılığı	983.800	937.362
Dava karşılığı	1.563.480	1.069.554
Vergi cezası karşılığı (*)	536.260	536.260
Toplam	3.083.540	2.543.176

(*) Maliye Bakanlığı Gelir İdaresi tarafından 2011 yılında 2007 yılına ait işlemlerle ilgili yapılan vergi incelemesi sonucunda düzenlenen raporlar uyarınca, Ana Ortaklığa 2 Nisan 2012 tarihinde tebliğ edilen toplam 3.605.914 TL tutarında vergi tarhi ve vergi cezalarına karşı Şirket, İzmir 4. Vergi Mahkemesi'nde 30 Nisan 2012 tarihinde dava açmıştır. 6 Aralık 2012 tarihinde yapılan ilk duruşma neticesinde Ana Ortaklığa tebliğ edilen toplam vergi tarhi ve cezalarının 2.358.150 TL tutarındaki kısmı mahkeme kararıyla kaldırılmış olup, geri kalan kısmın davası hali hazırda danıştay incelemesindedir. Dava sonucunun mevcut hukuksal duruma ve delillere göre Şirket lehine olacağı öngörülmektedir. Şirket, ihtiyatlılık gereği konsolide finansal tablolarında 536.260 TL tutarında karşılık ayırmıştır.

Garanti Karşılığı	31 Aralık 2016	31 Aralık 2015
Açılış bakiyesi	937.362	766.559
Cari yıl karşılığı	46.438	170.803
Kapanış bakiyesi	983.800	937.362

EGE PROFİL TİCARET VE SANAYİ ANONİM ŞİRKETİ VE BAĞLI ORTAKLIKLARI

31 Aralık 2016 tarihinde sona eren yıla ait konsolide finansal tablolara ilişkin açıklayıcı dipnotlar (devamı) (Tüm tutarlar aksi belirtilmedikçe TL olarak gösterilmiştir.)

14. Karşılıklar, koşullu varlık ve yükümlülükler (devamı)

31 Aralık 2016 ve 31 Aralık 2015 tarihleri itibarıyla Şirket ve Bağlı Ortaklığının teminat, rehin ve ipoteklerinin detayı aşağıdaki gibidir:

	31 Aralık 2016		31 Aralık 2015	
	TL Karşılığı	Döviz cinsinden	TL Karşılığı	Döviz cinsinden
Alınan teminat mektupları				
Avro	6.178.294	1.665.353	6.960.066	2.190.353
ABD Doları	1.618.832	460.000	1.192.116	410.000
TL	37.914.200	-	31.508.000	-
	45.711.326	-	39.660.182	-
Alınan teminat senetleri				
Avro	111.297	30.000	95.328	30.000
TL	3.992.118	-	4.315.500	-
	4.103.415	-	4.410.828	-
Alınan ipotekler				
Avro	202.720	54.643	173.634	54.643
TL	156.397.000	156.397.000	135.523.600	135.523.600
	156.599.720	-	135.697.134	-
Alınan teminat ve ipotek toplamı	206.414.481	-	179.768.144	-
Verilen Teminatlar				
Avro	-	-	572.762	180.250
ABD Doları	-	-	61.224.403	21.056.660
TL	55.988.948	55.988.948	36.213.960	36.213.960
	55.988.948	-	98.011.125	-
Verilen teminat toplamı	55.988.948	-	98.011.125	-

EGE PROFİL TİCARET VE SANAYİ ANONİM ŞİRKETİ VE BAĞLI ORTAKLIKLARI

31 Aralık 2016 tarihinde sona eren yıla ait konsolide finansal tablolara ilişkin açıklayıcı dipnotlar (devamı) (Tüm tutarlar aksi belirtilmedikçe TL olarak gösterilmiştir.)

14. Karşılıklar, koşullu varlık ve yükümlülükler (devamı)

31 Aralık 2016 ve 31 Aralık 2015 tarihleri itibarıyla Grup teminat, rehin ve ipotek (TRİ) pozisyonuna ilişkin tabloları aşağıdaki gibidir:

	31 Aralık 2016	31 Aralık 2015
a. Kendi tüzel kişiliği adına vermiş olduğu TRİ'lerin toplam tutarı	55.988.948	98.011.125
b. Tam konsolidasyon kapsamına dahil edilen ortaklıklar lehine vermiş olduğu TRİ'lerin toplam tutarı	-	-
c. Olağan ticari faaliyetlerinin yürütülmesi amacıyla diğer 3. kişilerin borcunu temin amacıyla vermiş olduğu TRİ'lerin toplam tutarı	-	-
d. Diğer verilen TRİ'lerin toplam tutarı	-	-
Toplam	55.988.948	98.011.125

31 Aralık 2016 ve 31 Aralık 2015 tarihleri itibarıyla Şirket ve Bağlı Ortaklıklarının ilişkili kuruluşlardan aldığı ya da ilişkili kuruluşlara verdiği herhangi bir teminat, rehin ya da ipotek bulunmamaktadır. 31 Aralık 2016 tarihi itibarıyla Şirket ve Bağlı Ortaklıklarının vermiş olduğu diğer teminat, rehin ve ipoteklerin (TRİ) özkaynaklara oranı % 0'dır (31 Aralık 2015- % 0).

EGE PROFİL TİCARET VE SANAYİ ANONİM ŞİRKETİ VE BAĞLI ORTAKLIKLARI

31 Aralık 2016 tarihinde sona eren yıla ait konsolide finansal tablolara ilişkin açıklayıcı dipnotlar (devamı) (Tüm tutarlar aksi belirtilmedikçe TL olarak gösterilmiştir.)

15. İhracat taahhütleri ve operasyonel kiralamalar

Grup' un ihracat taahhütleri aşağıdaki gibidir:

- a) Şirket 2015 yılında Citibank ile yaptığı 4.000.000 Avro 24 ay vadeli kredi taahhüt anlaşmaları gereğince Avro 4.166.506 ihracat gerçekleştirilmeyi taahhüt etmiştir. b) Şirket Türkiye İhracat Kredi Bankası A.Ş.'den (Eximbank)
- 2013 yılı Temmuz ayında kullandığı 60 ay vadeli 9.000.0000 TL tutarlı kredi sözleşmeleri ile 4.303.372 Avro
 - 2016 yılı içinde kullanmış olduğu 8 ay vadeli toplam 55.000.000 TL tutarlı kredi sözleşmeleri ile 18.141.843 USD
 - 2016 yılı içinde kullanmış olduğu 12 ay vadeli toplam 4.000.000 TL tutarlı kredi sözleşmeleri ile 1.376.168 USD ihracat gerçekleştirilmeyi taahhüt etmiştir.

Grup'un operasyonel kiralama ile ilgili işlemleri aşağıdaki gibidir:

Şirket ve Bağlı Ortaklıkların toplam tutarı 3.449.286 Avro, 14.865.462 ABD Doları ve 8.064.136 TL (31 Aralık 2015 – 2.440.009 Avro, 11.199.000 ABD Doları ve 3.480.003 TL) olan operasyonel kiralamaları, araba, forklift ve depo kiralardan oluşmakta olup, vadeleri 1 ve 4 yıl arasında değişmektedir. Operasyonel kiralama bedelinin, 1.960.074 Avro, 8.640.000 ABD Doları ve 1.670.625 TL olan kısmının vadeleri 1 ila 9 yıldır.

EGE PROFİL TİCARET VE SANAYİ ANONİM ŞİRKETİ VE BAĞLI ORTAKLIKLARI

31 Aralık 2016 tarihinde sona eren yıla ait konsolide finansal tablolara ilişkin açıklayıcı dipnotlar (devamı) (Tüm tutarlar aksi belirtilmedikçe TL olarak gösterilmiştir.)

16. Ertelenmiş gelirler

31 Aralık 2016 31 Aralık 2015

	31 Aralık 2016	31 Aralık 2015
- Alınan sipariş avansları	69.264.234	38.551.182
- Diğer	104.812	71.426
Toplam	69.369.046	38.622.608

EGE PROFİL TİCARET VE SANAYİ ANONİM ŞİRKETİ VE BAĞLI ORTAKLIKLARI

31 Aralık 2016 tarihinde sona eren yıla ait konsolide finansal tablolara ilişkin açıklayıcı dipnotlar (devamı) (Tüm tutarlar aksi belirtilmedikçe TL olarak gösterilmiştir.)

17. Çalışanlara sağlanan faydalara ilişkin borçlar ve karşılıklar

31 Aralık 2016 ve 31 Aralık 2015 tarihleri itibarıyla çalışanlara sağlanan faydalara ilişkin borçlar aşağıdaki gibidir:

	31 Aralık 2016	31 Aralık 2015
Ödenecek vergi ve fonlar	960.720	623.646
Ödenecek Sosyal Güvenlik Kesintisi	1.366.900	443.543
Ücret tahakkukları	2.376.111	1.330.112
Toplam	4.703.731	2.397.301

31 Aralık 2016 ve 31 Aralık 2015 tarihleri itibarıyla çalışanlara sağlanan faydalara ilişkin karşılıklar aşağıdaki gibidir:

	31 Aralık 2016	31 Aralık 2015
Yıllık izin karşılığı		
Açılış bakiyesi	1.523.937	958.030
Cari yıl karşılığı	(417.281)	565.907
Kapanış bakiyesi	1.106.656	1.523.937

	31 Aralık 2016	31 Aralık 2015
Kıdem tazminatı karşılığı		
Açılış bakiyesi	3.222.303	3.313.205
Yıl içinde ödenen karşılıklar	(124.614)	(94.742)
Faiz maliyeti	338.342	347.886
Servis maliyeti	349.134	400.418
Aktüeryal kayıp / (kazanç)	117.030	(744.464)
Kapanış bakiyesi	3.902.195	3.222.303
Toplam çalışanlara sağlanan faydalara ilişkin karşılıklar	5.008.851	4.746.24

EGE PROFİL TİCARET VE SANAYİ ANONİM ŞİRKETİ VE BAĞLI ORTAKLIKLARI

31 Aralık 2016 tarihinde sona eren yıla ait konsolide finansal tablolara ilişkin açıklayıcı dipnotlar (devamı) (Tüm tutarlar aksi belirtilmedikçe TL olarak gösterilmiştir.)

18. Diğer varlık ve yükümlülükler

31 Aralık 2016 ve 31 Aralık 2015 tarihleri itibarıyla diğer varlık ve yükümlülükler aşağıdaki gibidir:

Diğer Dönen varlıklar	31 Aralık 2016	31 Aralık 2015
- Ciro primi maliyet tahakkuku	-	-
- Devreden KDV	12.334.362	4.272.327
- Diğer avanslar	591.594	278.077
Toplam	12.925.956	4.550.404

31 Aralık 2016 ve 31 Aralık 2015 tarihleri itibarıyla diğer varlık ve yükümlülükler aşağıdaki gibidir:

Diğer Kısa Vadeli Yükümlükler	31 Aralık 2016	31 Aralık 2015
Ödenecek vergi ve fonlar	1.439.439	1.089.839
Gider karşılıkları	674.165	381.836
Toplam	2.113.604	1.471.675

EGE PROFİL TİCARET VE SANAYİ ANONİM ŞİRKETİ VE BAĞLI ORTAKLIKLARI

31 Aralık 2016 tarihinde sona eren yıla ait konsolide finansal tablolara ilişkin açıklayıcı dipnotlar (devamı) (Tüm tutarlar aksi belirtilmedikçe TL olarak gösterilmiştir.)

19. Özkaynaklar

(a) Ödenmiş sermaye:

31 Aralık 2016 ve 31 Aralık 2015 tarihleri itibarıyla Ana Ortaklığın sermaye ve ortaklık yapısı aşağıdaki gibidir:

Maliyet	31 Aralık 2016		31 Aralık 2015	
	TL	Pay (%)	TL	Pay (%)
Deceuninck	77.641.840	97,54	77.641.840	97,54
Halka arz	1.958.160	2,46	1.958.160	2,46
Yasal kayıtlardaki ödenmiş sermaye	79.600.000	100,00	79.600.000	100,00
Enflasyon düzeltme farkı	7.840.703		7.840.703	
Toplam	87.440.703		87.440.703	

Ana Ortaklığın 31 Aralık 2016 ve 31 Aralık 2015 tarihleri itibarıyla kayıtlı sermaye tavanı 120.000.000

TL'dir. Ana Ortaklığın 31 Aralık 2016 ve 31 Aralık 2015 tarihleri itibarıyla tarihsel ödenmiş sermaye tutarı 79.600.000 TL olup, bu tutar her biri 1 kuruş tutarındaki 7.960.000.000 adet hissedenden oluşmaktadır.

31 Aralık 2016 ve 31 Aralık 2015 tarihleri itibarıyla, Grup'un sermayesine karşılık çıkarılmış hisse senedi adetlerinin hareket tablosu aşağıdaki gibidir:

Maliyet	31 Aralık 2016		31 Aralık 2015	
	Hisse adetleri	TL	Hisse adetleri	TL
1 Ocak	7.960.000.000	79.600.000	5.956.690.000	59.566.900
Birikmiş karlardan/geçmiş yıl karlarından transfer edilen bedelsiz	-	-	2.003.310.000	20.033.100
Dönem sonu	7.960.000.000	79.600.000	7.960.000.000	79.600.000

Deceuninck NV kredi alan sıfatıyla, 11 Eylül 2009 tarihinde akdedilen Hisse Rehin Sözleşmesi'nin, kendisine 140.000.000 Avro refinansman sağlayacak 16 Temmuz 2012 tarihli bir tadil sözleşmesi uyarınca tadil edilmesi kapsamında, Deceuninck NV'nin Grup'te sahip olduğu, beheri 0,01 TL nominal değerinde ve Grup sermayesinin %97,5382'sini temsil eden toplam 58.100.520 adet hissesinin tamamı üzerinde 16 Ağustos 2012 tarihinde akdedilen Hisse Rehin Sözleşmesi uyarınca, teminat temsilcisi sıfatıyla hareket eden Fortis Bank NV/SA lehine rehin kurulmuştur.

EGE PROFİL TİCARET VE SANAYİ ANONİM ŞİRKETİ VE BAĞLI ORTAKLIKLARI

31 Aralık 2016 tarihinde sona eren yıla ait konsolide finansal tablolara ilişkin açıklayıcı dipnotlar (devamı) (Tüm tutarlar aksi belirtilmedikçe TL olarak gösterilmiştir.)

19. Özkaynaklar(devam)

(b) Kardan ayrılan kısıtlanmış yedekler :

Kardan ayrılan kısıtlanmış yedekler, genel kanuni yedek akçelerden oluşmuş olup, Türk Ticaret Kanunu (TTK)'ya göre yasal yedekler I. Tertip ve II. Tertip olmak üzere aşağıdaki şekilde ayrılmaktadır :

i. I. Tertip Yedek: Net karın %5'i ödenmiş sermayenin %20'sine ulaşıncaya kadar I. Tertip yedek akçe olarak ayrılır.

ii. II. Tertip Yedek: Safi kardan I. Tertip yedek akçe ve pay sahipleri için sermayenin %5'i tutarında kar payı ayrıldıktan sonra, dağıtılmasına karar verilen karın %10'u II. Tertip yedek akçe olarak ayrılır.

Genel kanuni yedek akçeler sermayenin yarısını geçmedikçe, münhasıran zararların kapatılmasında veya işlerin iyi gitmediği zamanlarda işletmenin idamesine, işsizliğin önüne geçmeye veya sonuçlarını hafifletmeye yönelik önlemler alınması amacıyla kullanılabilir.

(c) Geçmiş yıl kar / (zararları):

Geçmiş yıl kar/(zararlarının) dönem içindeki hareketi aşağıdaki gibidir:

Kıdem tazminatı karşılığı	31 Aralık 2016	31 Aralık 2015
Geçmiş yıl karı	85.753.155	67.076.469
İç kaynaklardan sermaye hesabına transfer	-	(20.033.100)
Sabit kıymet değer artış düzeltilmesi (*)	22.380	22.380
Değer Artış Fonu Transferi (Bina Satışından)	-	14.959.619
Değer Artış Fonu Ertelenmiş vergi etkisi	-	1.400.911
Önceki yıla ait kar / (zarar)	28.876.477	22.234.114
Diğer	-	92.762
Toplam	114.652.013	85.753.155

(*) Grup'a ait arsa ve binalar yeniden değerlemeye tabi tutulmuştur. Bahsi geçen maddi varlıkların taşınan değerleri ile piyasa değerleri arasındaki fark sermaye yedeklerinin altında duran varlık değer artış fonuna yansıtılmıştır. Yeniden değerlendirilmiş varlıkların satılması halinde bu varlıklara ait olan duran varlık değer artış fonları geçmiş yıl karları hesabına aktarılmaktadır. Ayrıca varlığın taşınan yeniden değerlendirilmiş değeri baz alınarak hesaplanan amortisman ile aktifin ilk günlük değeri baz alınarak hesaplanan amortisman arasındaki fark, maddi varlık kullanıldıkça yıllık olarak duran varlık değer artış fonundan geçmiş yıl karları hesabına aktarılmaktadır.

EGE PROFİL TİCARET VE SANAYİ ANONİM ŞİRKETİ VE BAĞLI ORTAKLIKLARI

31 Aralık 2016 tarihinde sona eren yıla ait konsolide finansal tablolara ilişkin açıklayıcı dipnotlar (devamı) (Tüm tutarlar aksi belirtilmedikçe TL olarak gösterilmiştir.)

20. Satışlar ve satışların maliyeti

Satış gelirleri aşağıdaki gibidir:

	1 Ocak 2016 31 Aralık 2016	1 Ocak 2015 31 Aralık 2015
Yurtiçi satışlar	599.392.489	385.486.736
Yurtdışı satışlar	96.130.622	88.302.794
Toplam	695.523.111	473.789.530

Satışların maliyetleri aşağıdaki gibidir:

	1 Ocak 2016 31 Aralık 2016	01 Ocak 2015 31 Aralık 2015
Direkt hammadde yarı mamul ve malzeme giderleri	346.044.228	242.805.201
Direkt işçilik giderleri	3.855.190	2.674.759
Tükenme payları ve amortisman giderleri	11.891.394	8.964.483
Diğer üretim giderleri	68.733.079	44.325.642
Toplam üretilen malın maliyeti	430.523.891	298.770.085
Yarı mamül değişimi	(1.526.244)	(437.186)
Dönem başı yarı mamül	5.074.680	4.637.494
Dönem sonu yarı mamül	(6.600.924)	(5.074.680)
Mamül değişimi	(13.076.056)	(546.837)
Dönem başı mamül	21.406.727	20.859.890
Dönem sonu mamül	(34.482.783)	(21.406.727)
Ticari mal değişimi	96.776.259	55.633.241
Dönem başı ticari mal	19.820.179	18.299.614
Alımlar	105.030.700	57.153.806
Dönem sonu ticari mal	(28.074.620)	(19.820.179)
Toplam	512.697.850	353.419.302

EGE PROFİL TİCARET VE SANAYİ ANONİM ŞİRKETİ VE BAĞLI ORTAKLIKLARI

31 Aralık 2016 tarihinde sona eren yıla ait konsolide finansal tablolara ilişkin açıklayıcı dipnotlar (devamı) (Tüm tutarlar aksi belirtilmedikçe TL olarak gösterilmiştir.)

21. Araştırma ve Geliştirme Giderleri, Pazarlama, Satış ve Dağıtım Giderleri, Genel Yönetim Giderleri

Araştırma ve geliştirme giderleri, pazarlama ve satış dağıtım giderleri ile genel yönetim giderleri aşağıdaki gibidir:

Araştırma ve Geliştirme Giderleri	1 Ocak 2016 31 Aralık 2016	01 Ocak 2015 31 Aralık 2015
Personel gideri	1.103.110	559.370
Diğer	16.106	13.657
Toplam	1.119.216	573.027

Pazarlama, satış ve dağıtım giderleri	1 Ocak 2016 31 Aralık 2016	01 Ocak 2015 31 Aralık 2015
Personel giderleri	26.763.444	20.780.002
Gümrükleme ve nakliye giderleri	20.863.270	12.719.126
Kira gideri	8.397.338	5.664.599
Bayi teşvik ve toplantı giderleri	5.783.442	3.395.712
Reklam giderleri	2.305.776	3.955.941
Fuar, sergi ve showroom giderleri	1.638.498	1.536.195
Tükenme payları ve amortisman giderleri	1.551.046	1.091.212
Satış, prim ve komisyonları	1.394.503	976.389
Diğer	5.865.157	4.928.107
Toplam	74.562.474	55.047.283

EGE PROFİL TİCARET VE SANAYİ ANONİM ŞİRKETİ VE BAĞLI ORTAKLIKLARI

31 Aralık 2016 tarihinde sona eren yıla ait konsolide finansal tablolara ilişkin açıklayıcı dipnotlar (devamı) (Tüm tutarlar aksi belirtilmedikçe TL olarak gösterilmiştir.)

21. Araştırma ve Geliştirme Giderleri, Pazarlama, Satış ve Dağıtım Giderleri, Genel Yönetim Giderleri (devamı)

Genel yönetim giderleri	1 Ocak 2016 31 Aralık 2016	01 Ocak 2015 31 Aralık 2015
Personel giderleri	11.660.181	8.130.015
Danışmanlık hizmetleri	10.027.413	8.482.619
Şüpheli alacak karşılığı, net	14.759.045	1.476.638
Vergi ve benzeri giderler	1.017.707	895.918
Tükenme payları ve amortisman giderleri	292.619	326.284
Haberleşme gideri	313.553	158.543
Sigorta giderleri	619.284	518.636
Kıdem tazminatı ve yıllık izin gideri	224.521	871.582
Diğer	3.457.159	4.459.963
Toplam	42.371.482	25.320.198

EGE PROFİL TİCARET VE SANAYİ ANONİM ŞİRKETİ VE BAĞLI ORTAKLIKLARI

31 Aralık 2016 tarihinde sona eren yıla ait konsolide finansal tablolara ilişkin açıklayıcı dipnotlar (devamı) (Tüm tutarlar aksi belirtilmedikçe TL olarak gösterilmiştir.)

22. Esas faaliyetlerden diğer gelir/giderler

Esas Faaliyetlerden Diğer Gelirler	1 Ocak 2016	01 Ocak 2015
	31 Aralık 2016	31 Aralık 2015
Vadeli İşlem Karları	23.109.298	5.182.619
Kur Farkı Geliri	18.682.037	16.173.241
Bonus Geliri	4.426.165	-
Faiz Geliri	2.083.952	3.813.457
Vazgeçilen Alacak Geliri	471.579	-
Kira Geliri	-	2.850.000
Diğer	1.928.675	1.386.760
Toplam	50.701.706	29.406.077

Esas Faaliyetlerden Diğer Giderler	1 Ocak 2016	01 Ocak 2015
	31 Aralık 2016	31 Aralık 2015
Kur Farkı Gideri	26.927.625	13.968.150
Vadeli İşlem Zararları	10.892.078	6.806.592
Kıdem Tazminatı Faiz Maliyeti	338.342	347.886
Özel Maliyet Gideri	124.420	35.015
Faiz Gideri	87.123	220.352
Özel İşlem Vergisi	35.162	32.729
Vazgeçilen Alacaklar	28.265	1.742.421
Diğer Giderler	1.107.747	2.153.030
Toplam	39.540.762	25.306.175

(*) Grup tarafından ödeme güçlüğüne düşen müşteriler hakkında açılmış olan davalar için tahsil edilemeyeceği kesinleşen alacakların vazgeçilen alacaklar olarak değerlendirilmesi sonucu oluşmuştur.

EGE PROFİL TİCARET VE SANAYİ ANONİM ŞİRKETİ VE BAĞLI ORTAKLIKLARI

31 Aralık 2016 tarihinde sona eren yıla ait konsolide finansal tablolara ilişkin açıklayıcı dipnotlar (devamı) (Tüm tutarlar aksi belirtilmedikçe TL olarak gösterilmiştir.)

23. Yatırım faaliyetlerinden gelir/giderler

Yatırım Faaliyetlerden Gelirler	1 Ocak 2016	01 Ocak 2015
	31 Aralık 2016	31 Aralık 2015
Sabit Kıymet Satış Gelirleri	323.662	498.010
Diğer Gelirler	916.030	-
Toplam	1.239.692	498.010

Yatırım Faaliyetlerden Giderler	1 Ocak 2016	01 Ocak 2015
	31 Aralık 2016	31 Aralık 2015
Sabit Kıymet Satış Giderleri	1.605.675	2.403.926
Toplam	1.605.675	2.403.926

EGE PROFİL TİCARET VE SANAYİ ANONİM ŞİRKETİ VE BAĞLI ORTAKLIKLARI

31 Aralık 2016 tarihinde sona eren yıla ait konsolide finansal tablolara ilişkin açıklayıcı dipnotlar (devamı) (Tüm tutarlar aksi belirtilmedikçe TL olarak gösterilmiştir.)

24. Çeşit esasına göre sınıflandırılmış giderler

Amortisman ve itfa giderleri	1 Ocak 2016 31 Aralık 2016	01 Ocak 2015 31 Aralık 2015
Üretim maliyeti	11.891.394	8.964.485
Genel yönetim giderleri	292.619	326.284
Satış pazarlama giderleri	1.551.046	1.091.212
Toplam	13.735.059	10.381.981

	1 Ocak 2016 31 Aralık 2016	01 Ocak 2015 31 Aralık 2015
Maddi duran varlık amortismanı (Dipnot:12)	13.555.023	10.226.009
Maddi olmayan duran varlık itfa gideri (Dipnot:13)	180.036	155.972
Toplam	13.735.059	10.381.981

Çalışanlara sağlanan faydalar	1 Ocak 2016 31 Aralık 2016	01 Ocak 2015 31 Aralık 2015
Maaşlar ve ücretler	59.602.702	40.616.050
Sosyal sigorta prim giderleri-işveren payı	3.684.103	2.736.782
Diğer sosyal giderler	15.249.363	11.059.128
Kıdem tazminatı ve kullanılmayan izin karşılığı, net	(192.757)	871.582
Toplam	78.343.411	55.283.542

EGE PROFİL TİCARET VE SANAYİ ANONİM ŞİRKETİ VE BAĞLI ORTAKLIKLARI

31 Aralık 2016 tarihinde sona eren yıla ait konsolide finansal tablolara ilişkin açıklayıcı dipnotlar (devamı) (Tüm tutarlar aksi belirtilmedikçe TL olarak gösterilmiştir.)

25. Finansman gelirleri / giderleri

Finansman gelirleri ve giderleri aşağıdaki gibidir:

Finansman Gelirleri	1 Ocak 2016 31 Aralık 2016	01 Ocak 2015 31 Aralık 2015
Kur farkı geliri	3.875.392	6.067.617
Vadeli işlem karları	2.531.426	-
Diğer Gelirler	94.720	10.388
Toplam	6.501.538	6.078.005

Finansman Giderleri	1 Ocak 2016 31 Aralık 2016	01 Ocak 2015 31 Aralık 2015
Kur farkı gideri	15.977.934	6.202.067
Faiz gideri	12.745.589	8.389.643
Vadeli işlem zararları	2.691.803	-
Diğer giderler	425.969	138.820
Toplam	31.841.295	14.730.530

EGE PROFİL TİCARET VE SANAYİ ANONİM ŞİRKETİ VE BAĞLI ORTAKLIKLARI

31 Aralık 2016 tarihinde sona eren yıla ait konsolide finansal tablolara ilişkin açıklayıcı dipnotlar (devamı) (Tüm tutarlar aksi belirtilmedikçe TL olarak gösterilmiştir.)

26. Satış amaçlı sınıflandırılan duran varlıklar

31 Aralık 2016 ve 2015 tarihleri itibarıyla satış amaçlı sınıflandırılan duran varlıklar aşağıdaki gibidir:

	1 Ocak 2016 31 Aralık 2016	01 Ocak 2015 31 Aralık 2015
Açılış bakiyesi	984.731	1.196.351
Dönem içi girişler	647.738	394.462
Dönem içi çıkışlar (-)	(369.416)	(606.082)
Toplam	1.263.053	984.731

31 Aralık 2016 ve 2015 tarihleri itibarıyla satış amacıyla elde tutulan duran varlıklar şüpheli alacağı dönüşmüş alacaklara istinaden müşterilerden alınan arsa, dükkân ve binalardır. Grup yönetiminin amacı söz konusu gayrimenkullerin kısa bir süre içerisinde elden çıkarılmasıdır.

EGE PROFİL TİCARET VE SANAYİ ANONİM ŞİRKETİ VE BAĞLI ORTAKLIKLARI

31 Aralık 2016 tarihinde sona eren yıla ait konsolide finansal tablolara ilişkin açıklayıcı dipnotlar (devamı) (Tüm tutarlar aksi belirtilmedikçe TL olarak gösterilmiştir.)

27. Vergiler

a) Kurumlar vergisi ;

Türkiye’de kurumlar vergisi oranı 2016 ve 2015 yılları için %20’dir. Bu oran, kurumların ticari kazancına vergi yasaları gereğince indirimi kabul edilmeyen giderlerin ilave edilmesi, vergi yasalarında yer alan istisna ve indirimlerin düşülmesi sonucu bulunacak vergi matrahına uygulanır. Hindistan’daki kurumlar vergisi oranı %43, Şili’deki kurumlar vergisi oranı %22,5 Brezilya’daki kurumlar vergisi oranı ise %34’tür.

31 Aralık 2016 ve 31 Aralık 2015 tarihleri itibarıyla ödenecek vergi tutarları peşin ödenen vergiler ile netleştirilerek aşağıdaki gösterilmiştir:

	1 Ocak 2016 31 Aralık 2016	01 Ocak 2015 31 Aralık 2015
Cari yıl kurumlar vergisi	4.727.667	3.681.295
Dönem içinde peşin ödenen vergi(-)	(4.727.667)	(3.681.295)
Ödenecek kurumlar vergisi	-	-

31 Aralık 2016 ve 2015 tarihleri itibarıyla vergi öncesi kar üzerine yasal vergi oranı uygulanarak bulunan vergi gideri ile kapsamlı gelir tablosundaki toplam vergi karşılığı arasındaki mutabakat aşağıdaki gibidir:

	1 Ocak 2016 31 Aralık 2016	01 Ocak 2015 31 Aralık 2015
Vergi karşılığı öncesi kar	50.227.293	32.971.180
% 20 üzerinden vergi gideri / (geliri)	10.045.459	6.594.236
Kanunen kabul edilmeyen giderlerin etkisi	106.079	282.190
Kurumlar vergisinden istisna gelirlerin etkisi	(45.415)	(2.647.417)
Yatırım teşviği istisnası	(18.625.472)	-
Diğer düzeltme kalemlerin etkisi	(1.599.670)	(134.306)
Cari dönem vergi (geliri) / gideri	10.119.019	4.094.703

EGE PROFİL TİCARET VE SANAYİ ANONİM ŞİRKETİ VE BAĞLI ORTAKLIKLARI

31 Aralık 2016 tarihinde sona eren yıla ait konsolide finansal tablolara ilişkin açıklayıcı dipnotlar (devamı) (Tüm tutarlar aksi belirtilmedikçe TL olarak gösterilmiştir.)

27. Vergiler (devamı)

b) Ertelenmiş vergi varlık ve yükümlülükleri;

Ertelenmiş vergi varlıkları, yükümlülükleri, gelirleri ve giderleri ile ertelenmiş vergi hesaplamalarına temel teşkil eden geçici farklar aşağıdaki gibidir:

Maliyet	Ertelenmiş vergi varlığı / (yükümlülüğü)		Ertelenmiş vergi geliri / (gideri)	
	31 Aralık 2016	31 Aralık 2015	31 Aralık 2016	31 Aralık 2015
Şüpheli alacak karşılığı	2.296.845	968.844	1.328.001	(294.387)
Kıdem tazminatı karşılığı	663.409	1.388.925	(725.516)	232.249
Emeklilik planlarından aktüeryal Kazanç/(kayıplar)	117.030	(744.464)	861.494	(250.429)
Kullanılmamış izin karşılığı	221.332	304.787	(83.455)	113.181
Dava karşılığı	164.300	213.911	(49.611)	69.685
Alacak reeskontu	283.125	149.000	134.125	174.728
Yatırım teşviği vergi varlığı	12.847.212(*)		12.847.212	-
Borç reeskontu	(127.983)	(77.914)	(50.069)	(66.150)
Gider tahakkukları	773.539	822.659	(49.120)	435.462
Konsolidasyonun elimasyon etkisi	710.664	684.495	26.169	115.880
Amortisman süre farkları ve maddi olmayan varlıkların TFRS 3 uyarınca değerlendirilmesinin etkisi	(8.194.757)	(8.825.619)	630.862	291.288
Sabit kıymet yeniden değerlendirilme etkisi	(380.770)	(380.770)	-	22.380
Ertelenmiş Vergi Varlığı / (yükümlülüğü), Net	9.373.946	(5.496.146)	14.870.092	843.887

(*) Şirket, yatırım teşviklerini düzenleyen Yatırımlarda Devlet Yardımları Hakkında Bakanlar Kurulu kararı kapsamında Menemen tesis yatırımları için 2015 yılı Ekim ayında 174 milyon TL tutarında Yatırım Teşvik Belgesi almıştır. %20 yatırıma katkı oranına sahip olan bu teşvik kapsamında bugüne kadar 127 milyon TL yatırım harcaması yapılmıştır.

Şirket, yatırım teşviği avantajını öngörülebilir gelecek olarak belirlediği 3 yıl içinde elde etmeyi planladığı avantaj tutarı ile sınırlandırmıştır ve 31 Aralık 2016 tarihi itibarıyla yatırım teşviklerine ilişkin olarak toplam 12.847.212 TL tutarında ertelenen vergi varlığı muhasebeleştirilmiştir (31 Aralık 2015: Bulunmamaktadır).

EGE PROFİL TİCARET VE SANAYİ ANONİM ŞİRKETİ VE BAĞLI ORTAKLIKLARI

31 Aralık 2016 tarihinde sona eren yıla ait konsolide finansal tablolara ilişkin açıklayıcı dipnotlar (devamı) (Tüm tutarlar aksi belirtilmedikçe TL olarak gösterilmiştir.)

27. Vergiler (devamı)

31 Aralık 2016 ve 31 Aralık 2015 tarihlerinde sona eren yıllara ait ertelenen vergi yükümlülüğünün hareketi aşağıdaki gibidir:

	Ertelenmiş vergi yükümlülükleri	
	31 Aralık 2016	31 Aralık 2015
1 Ocak bakiyesi	5.496.146	6.334.756
Geçmiş Yıllar Kar/Zarar transferi (*)	-	(1.400.911)
Gelir tablosunda yansıtılan ertelenmiş vergi (avantajları)/ giderleri	(14.846.686)	413.408
Diğer kapsamlı gider hesabında muhasebeleşen tutar	(23.406)	148.893
31 Aralık Bakiyesi	(9.373.946)	5.496.146

28. Hisse başına kazanç

Hisse başına kazanç/(zarar) aşağıdaki gibi hesaplanmıştır:

	1 Ocak 2016	01 Ocak 2015
	31 Aralık 2016	31 Aralık 2015
Dönem karı/(zararı)	60.346.312	28.876.478
Dönem başı ağırlıklı ortalama adi hisse senedi adedi *	7.960.000.000	5.956.690.000
Dönem sonu ağırlıklı ortalama adi hisse senedi adedi *	7.960.000.000	7.960.000.000
Hisse başına kazanç/(zarar) (TL)	0,7581	0,4844

(*) 1 Kr nominal değerdeki hisseye isabet eden.

Hisse başına kazanç/(zarar) cari yıl net karının/(zararının) yıl içerisinde dolaşımda olan hisse adetlerinin ağırlıklı ortalamasına bölünmesiyle bulunur.

31 Aralık 2016 ve 31 Aralık 2015 tarihlerinde sona eren hesap dönemlerinde hisse adetlerinin hareketi aşağıdaki gibidir:

	1 Ocak 2016	01 Ocak 2015
	31 Aralık 2016	31 Aralık 2015
Dönem/Yıl başı	7.960.000.000	5.956.690.000
Dönem içinde içsel kaynaklardan bedelsiz olarak çıkarılan hisse senetleri		2.003.310.000
Dönem/Yıl sonu	7.960.000.000	7.960.000.000

Bunlar dışında finansal tablolar hazırlanana kadar adi hisse senetlerini veya çıkarılması düşünülen adi hisse senetlerini ilgilendiren bir işlem olmamıştır.

Türkiye’de Şirketler çeşitli içsel kaynaklardan transfer yapmak yoluyla sermayelerini arttırabilir ve bu sermaye artışı sebebiyle ortaklara payları nispetinde bedelsiz hisse verebilirler. Hisse başına kazanç hesaplanırken bedelsiz hisseler temettü olarak dağıtılan hisseler olarak kabul edilmiştir. Bu nedenle ortalama hisse senedi adedi hesaplanırken bu tür hisselerin tüm yıl boyunca dolaşımda olduğu kabul edilmiştir.

EGE PROFİL TİCARET VE SANAYİ ANONİM ŞİRKETİ VE BAĞLI ORTAKLIKLARI

31 Aralık 2016 tarihinde sona eren yıla ait konsolide finansal tablolara ilişkin açıklayıcı dipnotlar (devamı) (Tüm tutarlar aksi belirtilmedikçe TL olarak gösterilmiştir.)

29. İlişkili taraf açıklamaları

i. İlişkili taraflardan ticari alacaklar aşağıdaki gibidir:

	1 Ocak 2016 31 Aralık 2016	01 Ocak 2015 31 Aralık 2015
Deceuninck (ana ortak)	3.182.473	1.671.800
Diğer Deceuninck iştirakleri	14.671.908	10.779.028
Pimaş Plastik İnşaat Malzemeleri AŞ.	48.009.915	13.019.082
Toplam (Dipnot 7)	65.864.296	25.469.910

ii. İlişkili taraflara ticari borçlar aşağıdaki gibidir:

	1 Ocak 2016 31 Aralık 2016	01 Ocak 2015 31 Aralık 2015
EgePen Plastik San. Ve Tic. A.Ş (Ege Pen)	1.240.241	1.176.826
Diğer Deceuninck iştirakleri	312.593	313.506
Pimaş Plastik İnşaat Malzemeleri AŞ.	1.282.689	4.942.986
Toplam (Dipnot 7)	2.835.524	6.433.318

iii. 31 Aralık 2016 ve 2015 tarihlerinde sona eren dönemlerde ilişkili taraflardan yapılan mal ve hizmet alışları aşağıdaki gibidir :dönemlerde ilişkili taraflara yapılan satışlar aşağıdaki gibidir:

	1 Ocak 2016 31 Aralık 2016	01 Ocak 2015 31 Aralık 2015
Deceuninck (Ana ortak)	116.249	116.631
Diğer Deceuninck iştirakleri	2.562.127	2.028.621
Pimaş	27.089.570	3.813.456
Toplam	29.767.946	5.958.708

EGE PROFİL TİCARET VE SANAYİ ANONİM ŞİRKETİ VE BAĞLI ORTAKLIKLARI

31 Aralık 2016 tarihinde sona eren yıla ait konsolide finansal tablolara ilişkin açıklayıcı dipnotlar (devamı) (Tüm tutarlar aksi belirtilmedikçe TL olarak gösterilmiştir.)

29. İlişkili taraf açıklamaları (devamı)

iv. 31 Aralık 2016 ve 2015 tarihlerinde sona eren dönemlerde ilişkili taraflara yapılan satışlar aşağıdaki gibidir:

	1 Ocak 2016 31 Aralık 2016	01 Ocak 2015 31 Aralık 2015
Deceuninck (Ana ortak)	4.134.397	3.366.367
Diğer Deceuninck iştirakleri	26.051.074	14.581.162
Pimaş	137.637.380	33.631.962
Toplam	167.822.851	51.579.491

v. 31 Aralık 2016 ve 2015 tarihlerinde sona eren dönemlerde ilişkili taraflardan yapılan sabit kıymet alışları aşağıdaki gibidir:

	1 Ocak 2016 31 Aralık 2016	01 Ocak 2015 31 Aralık 2015
Deceuninck (Ana ortak)	3.070.434	1.640.626
Pimaş	6.000	3.992.865
Toplam	3.076.434	5.633.491

vi. 31 Aralık 2016 ve 2015 tarihlerinde sona eren dönemlerde ilişkili taraflardan yapılan diğer alışlar aşağıdaki gibidir:

	1 Ocak 2016 31 Aralık 2016	01 Ocak 2015 31 Aralık 2015
Deceuninck (Ana ortak) *	7.794.966	5.677.076
Diğer Deceuninck iştirakleri	1.467.795	2.014.683
Egepen Plastik San.Ve Tic.	380.762	344.477
Pimas Plastik İnşaat Mlz.	1.213.913	1.142.447
Toplam	10.857.436	9.178.683

(*) 31 Aralık 2016 tarihi itibarıyla bu tutarın 7.752.317 TL'lik (31 Aralık 2015 – 6.091.257TL) kısmı yönetim hizmet bedelinden oluşmaktadır.

EGE PROFİL TİCARET VE SANAYİ ANONİM ŞİRKETİ VE BAĞLI ORTAKLIKLARI

31 Aralık 2016 tarihinde sona eren yıla ait konsolide finansal tablolara ilişkin açıklayıcı dipnotlar (devamı) (Tüm tutarlar aksi belirtilmedikçe TL olarak gösterilmiştir.)

29. İlişkili taraf açıklamaları (devamı)

Diğer Deceuninck iştirakleri ile olan işlemler diğer sair giderlerden oluşmakta, Ege Pen firmasıyla ilgili tutar ise marka kullanım giderinden oluşmaktadır.

viii. Yönetim Kurulu başkan ve üyeleriyle, genel müdür, genel koordinatör, genel müdür yardımcılarını gibi üst düzey yöneticilere cari dönemde sağlanan ücret ve benzeri menfaatler toplamı 7.673.825 TL'dir. (31 Aralık 2015 - 5.835.250 TL)

ix. Bağlı Ortaklıkların 31 Aralık 2016 tarihi itibarıyla eliminasyon işlemlerinin yapılmasından önceki bağımsız denetimden geçmemiş yasal finansal verileri aşağıdaki gibidir:

Deceuninck
Importadora Limitada

1 Ocak 2016
31 Aralık 2016

01 Ocak 2015
31 Aralık 2015

	1 Ocak 2016 31 Aralık 2016	01 Ocak 2015 31 Aralık 2015
Aktif Büyüklüğü	27.018.860	20.271.481
Brüt Satışlar	27.594.649	19.771.783
Dönem Net Karı / (Zararı)	57.353	(408.932)
Özsermaye	15.667	(40.755)
Dönen Varlıklar	24.912.770	18.722.186
Duran Varlıklar	2.106.090	1.549.294
Kısa Vadeli Borçlar	27.003.193	20.312.236
Uzun Vadeli Borçlar	-	-
Toplam Kapsamlı Gelir / Gider	57.353	(408.932)

EGE PROFİL TİCARET VE SANAYİ ANONİM ŞİRKETİ VE BAĞLI ORTAKLIKLARI

31 Aralık 2016 tarihinde sona eren yıla ait konsolide finansal tablolara ilişkin açıklayıcı dipnotlar (devamı) (Tüm tutarlar aksi belirtilmedikçe TL olarak gösterilmiştir.)

29. İlişkili taraf açıklamaları (devamı)

Deceuninck Brasil

1 Ocak 2016
31 Aralık 2016

01 Ocak 2015
31 Aralık 2015

	1 Ocak 2016 31 Aralık 2016	01 Ocak 2015 31 Aralık 2015
Aktif Büyüklüğü	4.746.293	3.380.800
Brüt Satışlar	4.390.407	645.342
Dönem Net Karı / (Zararı)	(1.222.462)	(2.077.091)
Özsermaye	(2.356.361)	(565.022)
Dönen Varlıklar	4.618.995	3.311.046
Duran Varlıklar	127.298	69.754
Kısa Vadeli Borçlar	5.175.861	2.315.256
Uzun Vadeli Borçlar	1.916.239	1.630.566
Toplam Kapsamlı Gelir / Gider	(1.222.462)	(2.077.091)

EGE PROFİL TİCARET VE SANAYİ ANONİM ŞİRKETİ VE BAĞLI ORTAKLIKLARI

31 Aralık 2016 tarihinde sona eren yıla ait konsolide finansal tablolara ilişkin açıklayıcı dipnotlar (devamı) (Tüm tutarlar aksi belirtilmedikçe TL olarak gösterilmiştir.)

30. Finansal araçlardan kaynaklanan risklerin niteliği ve düzeyi

Şirket, faaliyetlerinden dolayı, borç ve sermaye piyasası fiyatlarındaki, döviz kurları ile faiz oranlarındaki değişimlerin etkileri dahil çeşitli finansal risklere maruz kalmaktadır. Bu riskler, fiyat riski, kur riski, faiz oranı riski, kredi riski ve likidite riskidir. Ana Ortaklığın genel risk yönetimi programı, mali piyasaların öngörülemezliğine ve değişkenliğine odaklanmakta olup, Ana Ortaklığın mali performansı üzerindeki potansiyel olumsuz etkilerin en aza indirgenmesini amaçlamıştır.

Ana Ortaklığın başlıca finansal araçlardan bazıları banka kredileri, nakit, kısa ve uzun vadeli banka mevduatlarıdır. Bu araçları kullanmaktaki asıl amaç Ana Ortaklığın operasyonları için finansman yaratmaktır. Şirket ayrıca direkt olarak faaliyetlerden ortaya çıkan ticari alacaklar ve ticari borçlar gibi finansal araçlara da sahiptir.

Şirket yönetimi bu riskleri aşağıda belirtildiği gibi yönetmektedir. Şirket, ayrıca finansal araçların kullanılmasından ortaya çıkabilecek piyasa riskini de takip etmektedir.

i. Fiyat Riski

Fiyat riski, yabancı para, faiz ve piyasa riskinin bir kombinasyonu olup, Şirket tarafından aynı para biriminden borç ve alacakların, faiz taşıyan varlık ve yükümlülüklerin birbirini karşılama yoluyla doğal olarak yönetilmektedir. Piyasa riski, Şirket tarafından piyasa bilgilerinin incelenmesi ve uygun değerlendirme metotları vasıtasıyla yakından takip edilmektedir.

ii. Faiz Oranı Riski

Ana Ortaklığın faize duyarlı önemli bir varlığı yoktur. Ana Ortaklığın gelirleri ve faaliyetlerinden nakit akımları, büyük oranda piyasa faiz oranındaki değişimlerden bağımsızdır.

Ana Ortaklığın faiz oranı riski, kısa ve uzun dönem borçlanmasından kaynaklanmaktadır. Ana Ortaklığın operasyonlarının devamı için gelecek dönemde alınacak krediler, gelecek dönemde gerçekleşecek faiz oranlarından etkilenmektedir.

EGE PROFİL TİCARET VE SANAYİ ANONİM ŞİRKETİ VE BAĞLI ORTAKLIKLARI

31 Aralık 2016 tarihinde sona eren yıla ait konsolide finansal tablolara ilişkin açıklayıcı dipnotlar (devamı) (Tüm tutarlar aksi belirtilmedikçe TL olarak gösterilmiştir.)

30. Finansal araçlardan kaynaklanan risklerin niteliği ve düzeyi (devamı)

Faiz pozisyonu tablosu ve ilgili duyarlılık analizi

31 Aralık 2016 ve 2015 tarihleri itibarıyla Ana Ortaklığın faiz pozisyonu tablosu aşağıdaki gibidir:

Cari dönem Önceki dönem
1 Ocak 2016 01 Ocak 2015
31 Aralık 2016 31 Aralık 2015

		1 Ocak 2016	01 Ocak 2015
Finansal varlıklar (Dipnot 4)	Sabit faizli finansal araçlar Vadeli mevduatlar	75.313.839	85.140.890
Finansal yükümlülükler (Dipnot 5)	Sabit faizli finansal araçlar Finansal borçlanmalar	222.288.751	98.681.560
Finansal varlıklar	Değişken faizli finansal araçlar	-	-
Finansal yükümlülükler (Dipnot 5)	Değişken faizli finansal araçlar Finansal borçlanmalar	-	79.737.900

iii. Likidite Riski

İhtiyatlı likidite riski yönetimi, yeterli ölçüde nakit ve menkul kıymet tutmayı, yeterli miktarda kredi işlemleri ile fon kaynaklarının kullanılabilirliğini ve piyasa pozisyonlarını kapatabilme gücünü ifade eder.

Mevcut ve ilerideki muhtemel borç gereksinimlerinin fonlanabilme riski, yeterli sayıda ve yüksek kalitedeki kredi sağlayıcılarının erişilebilirliğinin sürekli kılınması suretiyle yönetilmektedir.

EGE PROFİL TİCARET VE SANAYİ ANONİM ŞİRKETİ VE BAĞLI ORTAKLIKLARI

31 Aralık 2016 tarihinde sona eren yıla ait konsolide finansal tablolara ilişkin açıklayıcı dipnotlar (devamı) (Tüm tutarlar aksi belirtilmedikçe TL olarak gösterilmiştir.)

30. Finansal araçlardan kaynaklanan risklerin niteliği ve düzeyi

31 Aralık 2016

Beklenen veya sözleşme uyarınca vadeler	Defter değeri	Sözleşme uyarınca nakit çıkışlar toplamı I=I + II + III + IV	3 aydan kısa (I)	3-12 ay (II)	1-5 Yıl (III)	5 yıldan uzun (IV)
Türev olmayan finansal yükümlülükler						
Banka kredileri	222.344.742	237.278.726	30.457.354	91.591.995	97.965.634	17.263.743
Borç senetleri	145.698.627	147.105.913	38.634.243	108.471.670	-	-
Ticari borçlar	83.379.39	83.913.846	83.490.506	423.340	-	-
Diğer borçlar (Ertelenmiş gelirler)	69.369.046	69.369.046	23.550.118	45.818.928	-	-
Beklenen veya sözleşme uyarınca vadeler	-	-	-	-	-	-
Türev finansal yükümlülükler	753.449	753.449	753.449	-	-	-

31 Aralık 2015

Beklenen veya sözleşme uyarınca vadeler	Defter değeri	Sözleşme uyarınca nakit çıkışlar toplamı I=I + II + III + IV	3 aydan kısa (I)	3-12 ay (II)	1-5 Yıl (III)	5 yıldan uzun (IV)
Türev olmayan finansal yükümlülükler	-	-	-	-	-	-
Banka kredileri	-	-	-	-	-	-
Diğer finansal yükümlülükler	178.909.952	197.151.422	21.656.797	41.356.077	105.251.269	28.887.279
Borç senetleri	35.958.214	36.199.270	31.217.073	4.982.197	-	-
Ticari borçlar	65.196.285	65.543.274	47.134.731	18.408.54	-	-
Diğer borçlar (Ertelenmiş gelirler)	38.622.608	38.622.608	15.603.495	23.019.113	-	-
Beklenen veya sözleşme uyarınca vadeler						
Türev finansal yükümlülükler	176.964	176.964	176.964	-	-	-

EGE PROFİL TİCARET VE SANAYİ ANONİM ŞİRKETİ VE BAĞLI ORTAKLIKLARI

31 Aralık 2016 tarihinde sona eren yıla ait konsolide finansal tablolara ilişkin açıklayıcı dipnotlar (devamı) (Tüm tutarlar aksi belirtilmedikçe TL olarak gösterilmiştir.)

30. Finansal araçlardan kaynaklanan risklerin niteliği ve düzeyi (devamı)

iv. Kredi riski

Finansal araçları elinde bulundurmak, karşı tarafın anlaşmanın gereklerini yerine getirememesi riskini de taşımaktadır. Şirket yönetimi bu riskleri, her anlaşmada bulunan karşı taraf (ilişkili taraflar hariç) için ortalama riski kısıtlayarak ve gerektiği takdirde teminat alarak karşılamaktadır. Ana Ortaklığın tahsilat riski, esas olarak ticari alacaklarından doğabilmektedir. Şirket, bayilerinden ya da diğer müşterilerinden doğabilecek bu riski, bayiler için belirlenen kredi limitlerini alınan teminatlar ile sınırlayarak, avansla çalışarak yönetmektedir. Kredi limitlerinin kullanımı Grup tarafından sürekli olarak izlenmekte ve müşterinin finansal pozisyonu, geçmiş tecrübeler ve diğer faktörler göz önüne alınarak müşterinin kredi kalitesi sürekli değerlendirilmektedir.

Ticari alacaklar, Şirket yönetiminin geçmiş tecrübeler ve cari ekonomik durum gözönüne alınarak değerlendirilmekte ve uygun miktarda şüpheli alacak karşılığı ayrıldıktan sonra finansal durum tablosunda net olarak gösterilmektedir.

Şirket kredi riskini, satış faaliyetlerini geniş bir alana yayarak belli bir sektör veya bölgedeki şahıslar veya gruplar üzerinde istenmeyen yoğunlaşmalardan kaçınarak yönetmeye çalışmaktadır. Şirket ayrıca gerekli gördüğü durumlarda müşterilerinden teminat almaktadır.

EGE PROFİL TİCARET VE SANAYİ ANONİM ŞİRKETİ VE BAĞLI ORTAKLIKLARI

31 Aralık 2016 tarihinde sona eren yıla ait konsolide finansal tablolara ilişkin açıklayıcı dipnotlar (devamı) (Tüm tutarlar aksi belirtilmedikçe TL olarak gösterilmiştir.)

30. Finansal araçlardan kaynaklanan risklerin niteliği ve düzeyi

iv. Kredi riski (devam)

Alacaklar ile nakit ve nakit benzerlerinin vade aşımı ve teminat yapısına ilişkin bilgiler aşağıdaki gibidir:

31 Aralık 2016	Alacaklar				
	Ticari Alacaklar (Dipnot 7)	İlişkili taraflardan ticari alacaklar (Dipnot 7)	Diğer Alacaklar (Dipnot 8)	Tahsildeki Çekler (Dipnot 4)	Kasa ve Banka (Dipnot 4)
Raporlama tarihi itibarıyla maruz kalınan azami kredi riski (A+B+C+D+E) (1)	274.317.520	65.864.296	1.422.399	13.796.610	77.820.438
- Azami riskin teminat ile güvence altına alınmış kısmı	(206.414.460)	-	-	-	-
A. Vadesi geçmemiş ya da değer düşüklüğüne uğramamış finansal varlıkların net defter değeri	263.042.289	65.864.296	1.422.399	13.796.610	77.820.438
B. Koşulları yeniden görüşülmüş bulunan, aksi takdirde vadesi geçmiş veya değer düşüklüğüne uğramış sayılacak finansal varlıkların defter değeri	-	-	-	-	-
C. Vadesi geçmiş ancak değer düşüklüğüne uğramamış varlıkların net defter değeri	11.275.231	-	-	-	-
D. Değer düşüklüğüne uğrayan varlıkların net defter değerleri	-	-	-	-	-
- Vadesi geçmiş brüt defter değeri	42.764.390	-	-	-	-
- Değer düşüklüğü (-) (Dipnot 7)	(42.764.390)	-	-	-	-
- Net değer teminat ile güvence altına alınmış kısmı	-	-	-	-	-
- Vadesi geçmemiş brüt defter değeri	-	-	-	-	-
- Değer düşüklüğü (-)	-	-	-	-	-
- Net değer teminat ile güvence altına alınmış kısmı	-	-	-	-	-
E. Bilanço dışı kredi riski içeren unsurlar	-	-	-	-	-

1) Tutarın belirlenmesinde, alınan teminatlar, kredi güvenilirliğinde artış sağlayan unsurlar dikkate alınmamıştır.

EGE PROFİL TİCARET VE SANAYİ ANONİM ŞİRKETİ VE BAĞLI ORTAKLIKLARI

31 Aralık 2016 tarihinde sona eren yıla ait konsolide finansal tablolara ilişkin açıklayıcı dipnotlar (devamı) (Tüm tutarlar aksi belirtilmedikçe TL olarak gösterilmiştir.)

30. Finansal araçlardan kaynaklanan risklerin niteliği ve düzeyi (devamı)

iv. Kredi riski (devam)

Alacaklar ile nakit ve nakit benzerlerinin vade aşımı ve teminat yapısına ilişkin bilgiler aşağıdaki gibidir:

31 Aralık 2015	Alacaklar				
	Ticari Alacaklar (Dipnot 7)	İlişkili taraflardan ticari alacaklar (Dipnot 7)	Diğer Alacaklar (Dipnot 8)	Tahsildeki Çekler (Dipnot 4)	Kasa ve Banka (Dipnot 4)
Raporlama tarihi itibarıyla maruz kalınan azami kredi riski (A+B+C+D+E) (1)	253.355.655	25.469.910	1.107.388	3.840.539	87.487.429
- Azami riskin teminat ile güvence altına alınmış kısmı	(202.040.932)	-	-	-	-
A. Vadesi geçmemiş ya da değer düşüklüğüne uğramamış finansal varlıkların net defter değeri	240.525.836	25.469.910	1.107.388	3.840.539	87.487.429
B. Koşulları yeniden görüşülmüş bulunan, aksi takdirde vadesi geçmiş veya değer düşüklüğüne uğramış sayılacak finansal varlıkların defter değeri	-	-	-	-	-
C. Vadesi geçmiş ancak değer düşüklüğüne uğramamış varlıkların net defter değeri	9.075.218	-	-	-	-
D. Değer düşüklüğüne uğrayan varlıkların net defter değerleri	-	-	-	-	-
- Vadesi geçmiş brüt defter değeri	28.005.345	-	-	-	-
- Değer düşüklüğü (-) (Dipnot 7)	(28.005.345)	-	-	-	-
- Net değer teminat ile güvence altına alınmış kısmı	-	-	-	-	-
- Vadesi geçmemiş brüt defter değeri	-	-	-	-	-
- Değer düşüklüğü (-)	-	-	-	-	-
- Net değer teminat ile güvence altına alınmış kısmı	-	-	-	-	-
E. Bilanço dışı kredi riski içeren unsurlar	-	-	-	-	-

1) Tutarın belirlenmesinde, alınan teminatlar, kredi güvenilirliğinde artış sağlayan unsurlar dikkate alınmamıştır.

EGE PROFİL TİCARET VE SANAYİ ANONİM ŞİRKETİ VE BAĞLI ORTAKLIKLARI

31 Aralık 2016 tarihinde sona eren yıla ait konsolide finansal tablolara ilişkin açıklayıcı dipnotlar (devamı) (Tüm tutarlar aksi belirtilmedikçe TL olarak gösterilmiştir.)

30. Finansal araçlardan kaynaklanan risklerin niteliği ve düzeyi (devamı)

v. Yabancı para riski

Yabancı para riski Grup'un başlıca Amerikan Doları ve Avro varlıklara ve yükümlülüklerine sahip olmasından kaynaklanmaktadır.

Şirket ve Bağlı Ortaklıklarının ayrıca yaptığı işlemlerden doğan yabancı para riski vardır. Bu riskler Grup'un değerlendirme para birimi dışındaki para birimi cinsinden mal alımı ve satımı yapması ve yabancı para cinsinden banka kredisi kullanmasından kaynaklanmaktadır.

Grup doğal bir riskten korunma yöntemi olan yabancı para cinsinden varlıklarını ve borçlarını dengede tutarak ve de fiyat politikasını kur değişimlerine göre ayarlayarak ve bunlara ek olarak yabancı para pozisyonunu analiz ederek kontrol etmekte ve sınırlandırmaktadır. Grup'un 31 Aralık 2016 ve 31 Aralık 2015 tarihlerindeki net yabancı para pozisyonu aşağıda detaylandırılmıştır.

Toplam bazında;

	1 Ocak 2016 31 Aralık 2016 (TL Tutarı)	01 Ocak 2015 31 Aralık 2015 (TL Tutarı)
A. Döviz cinsinden varlıklar	112.767.600	121.321.472
B. Döviz cinsinden yükümlülükler	(269.269.801)	(167.388.641)
Net döviz pozisyonu (A+B)	(156.502.201)	(46.067.169)

EGE PROFİL TİCARET VE SANAYİ ANONİM ŞİRKETİ VE BAĞLI ORTAKLIKLARI

31 Aralık 2016 tarihinde sona eren yıla ait konsolide finansal tablolara ilişkin açıklayıcı dipnotlar (devamı) (Tüm tutarlar aksi belirtilmedikçe TL olarak gösterilmiştir.)

30. Finansal araçlardan kaynaklanan risklerin niteliği ve düzeyi (devamı)

31 Aralık 2016 tarihi itibarıyla Grup'un yabancı para pozisyonu aşağıda sunulmuştur

	Cari Dönem			
	TL karşılığı (fonksiyonel para birimi)	ABD Doları	Avro	AUD
1. Ticari alacaklar	75.030.567	766.445	18.296.438	1.756.422
2a. Parasal finansal varlıklar (kasa, banka hesapları dahil)	36.309.293	9.129.009	1.127.385	-
2b. Parasal olmayan finansal varlıklar	-	-	-	-
3. Diğer	1.427.740	65.920	322.314	-
4. Dönen varlıklar (1+2+3)	112.767.600	9.961.374	19.746.137	1.756.422
5. Ticari alacaklar	-	-	-	-
6a. Parasal finansal varlıklar	-	-	-	-
6b. Parasal olmayan finansal varlıklar	-	-	-	-
7. Diğer	-	-	-	-
8. Duran varlıklar (5+6+7)	-	-	-	-
9. Toplam varlıklar (4+8)	112.767.600	9.961.374	19.746.137	1.756.422
10. Ticari borçlar	(160.754.054)	(42.511.273)	(3.005.036)	-
11. Finansal yükümlülükler	(24.199.837)	-	(6.523.043)	-
12a. Parasal olan diğer yükümlülükler	-	-	-	-
12b. Parasal olmayan diğer yükümlülükler	-	-	-	-
13. Kısa vadeli yükümlülükler (10+11+12)	(184.953.891)	(42.511.273)	(9.528.079)	-
14. Ticari borçlar	(84.315.910)	(22.727.273)	-	-
15. Finansal yükümlülükler	(84.315.910)	-	(22.727.273)	-
16a. Parasal olan diğer yükümlülükler	-	-	-	-
16b. Parasal olmayan diğer yükümlülükler	-	-	-	-
17. Uzun vadeli yükümlülükler (14+15+16)	(84.315.910)	-	(22.727.273)	-
18. Toplam yükümlülükler (13+17)	(269.269.801)	(42.511.273)	(32.255.352)	-
19. Bilanço dışı türev araçların net varlık/ (yükümlülük) pozisyonu (19a-19b)	146.703.284	33.253.036	8.000.000	-
19a. Hedge edilen toplam varlık tutarı	-	-	-	-
19b. Hedge edilen toplam yükümlülük tutarı	146.703.284	33.253.036	8.000.000	-
20. Net yabancı para varlık/(yükümlülük) pozisyonu (9+18+19)	(9.798.916)	703.137	(4.509.215)	1.756.422
21. Parasal kalemler net yabancı para varlık/(yükümlülük) pozisyonu (=1+2a+5+6a-10-11-12a-14-15-16a)	(157.929.940)	(32.615.819)	(12.831.529)	1.756.422
22. Döviz hedge'i için kullanılan finansal araçların toplam gerçeğe uygun değeri	146.703.284	33.253.036	8.000.000	-
23. İhracat(*)	88.283.451	2.221.541	23.770.200	999.500
24. İthalat(*)	215.803.721	44.244.224	24.643.930	9.125

(*) Ortalama kur kullanılmıştır.

EGE PROFİL TİCARET VE SANAYİ ANONİM ŞİRKETİ VE BAĞLI ORTAKLIKLARI

31 Aralık 2016 tarihinde sona eren yıla ait konsolide finansal tablolara ilişkin açıklayıcı dipnotlar (devamı) (Tüm tutarlar aksi belirtilmedikçe TL olarak gösterilmiştir.)

30. Finansal araçlardan kaynaklanan risklerin niteliği ve düzeyi (devamı)

31 Aralık 2016 tarihi itibarıyla Grup'un yabancı para pozisyonu aşağıda sunulmuştur:

	Cari Dönem			
	TL karşılığı (fonksiyonel para birimi)	ABD Doları	Avro	AUD
1. Ticari alacaklar	58.987.786	838.919	16.426.438	2.057.245
2a. Parasal finansal varlıklar (kasa, banka hesapları dahil)	61.105.890	183.695	19.062.115	61.105.890
2b. Parasal olmayan finansal varlıklar	-	-	-	-
3. Diğer	1.227.796	-	386.391	-
4. Dönen varlıklar (1+2+3)	121.321.472	1.022.614	35.874.944	63.163.135
5. Ticari alacaklar	-	-	-	-
6a. Parasal finansal varlıklar	-	-	-	-
6b. Parasal olmayan finansal varlıklar	-	-	-	-
7. Diğer	-	-	-	-
8. Duran varlıklar (5+6+7)	-	-	-	-
9. Toplam varlıklar (4+8)	121.321.472	1.022.614	35.874.944	63.163.135
10. Ticari borçlar	(56.172.641)	(18.373.777)	(865.133)	-
11. Finansal yükümlülükler	(19.065.600)	-	(6.000.000)	-
12a. Parasal olan diğer yükümlülükler	-	-	-	-
12b. Parasal olmayan diğer yükümlülükler	-	-	-	-
13. Kısa vadeli yükümlülükler (10+11+12)	(75.238.241)	(18.373.777)	(6.865.133)	-
14. Ticari borçlar	-	-	-	-
15. Finansal yükümlülükler	(92.150.400)	-	(29.000.000)	-
16a. Parasal olan diğer yükümlülükler	-	-	-	-
16b. Parasal olmayan diğer yükümlülükler	-	-	-	-
17. Uzun vadeli yükümlülükler (14+15+16)	(92.150.400)	-	(29.000.000)	-
18. Toplam yükümlülükler (13+17)	(167.388.641)	(18.373.777)	(35.865.133)	-
19. Bilanço dışı türev araçların net varlık/ (yükümlülük) pozisyonu (19a-19b)	51.856.323	18.015.863	500.000	(1.000.000)
19a. Hedge edilen toplam varlık tutarı	(526.600)	-	500.000	(1.000.000)
19b. Hedge edilen toplam yükümlülük tutarı	52.382.923	18.015.863	-	-
20. Net yabancı para varlık/(yükümlülük) pozisyonu (9+18+19)	5.789.154	664.700	509.811	1.057.245
21. Parasal kalemler net yabancı para varlık/(yükümlülük) pozisyonu (=1+2a+5+6a-10-11-12a-14-15-16a)	(47.294.965)	(17.351.163)	(376.580)	2.057.245
22. Döviz hedge'i için kullanılan finansal araçların toplam gerçeğe uygun değeri	51.856.323	18.015.863	500.000	(1.000.000)
23. İhracat(*)	63.557.000	2.303.082	18.132.858	1.257.574
24. İthalat(*)	180.594.650	44.634.472	19.656.203	-

(*) Ortalama kur kullanılmıştır.

EGE PROFİL TİCARET VE SANAYİ ANONİM ŞİRKETİ VE BAĞLI ORTAKLIKLARI

31 Aralık 2016 tarihinde sona eren yıla ait konsolide finansal tablolara ilişkin açıklayıcı dipnotlar (devamı) (Tüm tutarlar aksi belirtilmedikçe TL olarak gösterilmiştir.)

30. Finansal araçlardan kaynaklanan risklerin niteliği ve düzeyi (devamı)

Şirket ve Bağlı Ortaklıklarının yabancı Şirketlerle ticari faaliyetlerde bulunması sebebiyle döviz cinsinden borçlu veya alacaklı bulunulan meblağların Türk Lirası'na çevrilmesinden dolayı kur değişikliklerinden doğan döviz kuru riskine maruz kalmaktadır. Söz konusu döviz kuru riski, döviz pozisyonunun analiz edilmesi ile takip edilmekte ve sınırlandırılmaktadır. Grup, ileride oluşacak ticari işlemler ve kayda alınan aktif ve pasiflerden ötürü ortaya çıkan kur riskini yönetmek için, döviz sepetini mümkün olduğunca çeşitlendirmeye yönelik bir politika izlemektedir.

31 Aralık 2016 ve 31 Aralık 2015 tarihleri itibarıyla Grup'un vergi öncesi karının diğer değişiklikler sabit tutulduğunda, ABD Doları, Avro ve Avustralya Doları %10 değişiklik karşısındaki duyarlılık analizi aşağıdaki gibidir:

31 Aralık 2016				
	Kar/Zarar		Özkaynaklar	
	Yabancı paranın değer kazanması	Yabancı paranın değer kaybetmesi	Yabancı paranın değer kazanması	Yabancı paranın değer kaybetmesi
ABD Doları'nın TL karşısında %10 değişmesi halinde:				
1- ABD Doları net varlık/yükümlülüğü	(11.454.960)	11.454.960	-	-
2- ABD Doları riskinden korunan kısım (-)	11.702.408	(11.702.408)	-	-
3- ABD Doları Net Etki (1+2)	247.448	(247.448)	-	-
Avro'nun TL karşısında %10 değişmesi halinde:				
4- Avro net varlık/yükümlülüğü	(4.640.794)	4.640.794	-	-
5- Avro riskinden korunan kısım (-)	2.967.920	(2.967.920)	-	-
6- Avro Net Etki (4+5)	(1.672.874)	1.672.874	-	-
AUD'nin TL karşısında ortalama %10 değişmesi halinde:				
7- AUD net varlık/yükümlülüğü	445.534	(445.534)	-	-
8- AUD riskinden korunan kısım (-)	-	-	-	-
9- AUD Net Etki (7+8)	445.534	(445.534)	-	-
GBP'nin TL karşısında ortalama %10 değişmesi halinde:				
10- GBP net varlık/yükümlülüğü	-	-	-	-
11- GBP riskinden korunan kısım (-)	-	-	-	-
12- GBP Net Etki (10+11)	-	-	-	-
Toplam (3+6+9+12)	(979.892)	979.892	-	-

EGE PROFİL TİCARET VE SANAYİ ANONİM ŞİRKETİ VE BAĞLI ORTAKLIKLARI

31 Aralık 2016 tarihinde sona eren yıla ait konsolide finansal tablolara ilişkin açıklayıcı dipnotlar (devamı) (Tüm tutarlar aksi belirtilmedikçe TL olarak gösterilmiştir.)

30. Finansal araçlardan kaynaklanan risklerin niteliği ve düzeyi (devamı)

31 Aralık 2015				
	Kar/Zarar		Özkaynaklar	
	Yabancı paranın değer kazanması	Yabancı paranın değer kaybetmesi	Yabancı paranın değer kazanması	Yabancı paranın değer kaybetmesi
ABD Doları'nın TL karşısında %10 değişmesi halinde:				
1- ABD Doları net varlık/yükümlülüğü	(5.045.024)	5.045.024	-	-
2- ABD Doları riskinden korunan kısım (-)	5.238.292	(5.238.292)	-	-
3- ABD Doları Net Etki (1+2)	193.268	(193.268)	-	-
Avro'nun TL karşısında %10 değişmesi halinde:				
4- Avro net varlık/yükümlülüğü	3.118	(3.118)	-	-
5- Avro riskinden korunan kısım (-)	158.880	(158.880)	-	-
6- Avro Net Etki (4+5)	161.998	(161.998)	-	-
AUD'nin TL karşısında ortalama %10 değişmesi halinde:				
7- AUD net varlık/yükümlülüğü	435.190	(435.190)	-	-
8- AUD riskinden korunan kısım (-)	(211.540)	211.540	-	-
9- AUD Net Etki (7+8)	223.650	(223.650)	-	-
GBP'nin TL karşısında ortalama %10 değişmesi halinde:				
10- GBP net varlık/yükümlülüğü	-	-	-	-
11- GBP riskinden korunan kısım (-)	-	-	-	-
12- GBP Net Etki (10+11)	-	-	-	-
Toplam (3+6+9+12)	578.916	(578.916)	-	-

EGE PROFİL TİCARET VE SANAYİ ANONİM ŞİRKETİ VE BAĞLI ORTAKLIKLARI

31 Aralık 2016 tarihinde sona eren yıla ait konsolide finansal tablolara ilişkin açıklayıcı dipnotlar (devamı) (Tüm tutarlar aksi belirtilmedikçe TL olarak gösterilmiştir.)

30. Finansal araçlardan kaynaklanan risklerin niteliği ve düzeyi (devamı)

vi. Sermaye yönetimi

Sermayeyi yönetirken Ana Ortaklığın hedefleri, ortaklarına getiri, diğer hissedarlara fayda sağlamak ve sermaye maliyetini azaltmak amacıyla en uygun sermaye yapısını sürdürmek için Ana Ortaklığın faaliyetlerinin devamını sağlayabilmektir.

Sektördeki diğer Şirketlerle paralel olarak Ana Ortaklığın sermaye yönetiminde borç sermaye oranını izlemektedir. Bu oran, net borcun toplam sermayeye bölünmesiyle bulunur. Net borç, nakit ve nakit benzeri değerlerinin toplam borç (finansal durum tablosunda belirtilen kısa vadeli ve uzun vadeli yükümlülükler toplamı) tutarından düşülmesiyle hesaplanır. Toplam sermaye, finansal durum tablosunda belirtilen özkaynakların toplamıdır.

	1 Ocak 2016 31 Aralık 2016	01 Ocak 2015 31 Aralık 2015
Toplam borçlar	536.516.273	335.564.890
Nakit ve nakit benzeri değerler (-) (Dipnot 4)	(91.617.048)	91.327.968
Net borç	444.899.225	244.236.922
Toplam özsermaye	279.188.585	219.788.949
Borç/sermaye oranı	159%	111%

EGE PROFİL TİCARET VE SANAYİ ANONİM ŞİRKETİ VE BAĞLI ORTAKLIKLARI

31 Aralık 2016 tarihinde sona eren yıla ait konsolide finansal tablolara ilişkin açıklayıcı dipnotlar (devamı) (Tüm tutarlar aksi belirtilmedikçe TL olarak gösterilmiştir.)

31. Finansal araçlar

Rayiç bedel, bir finansal enstrümanın zorunlu bir satış veya tasfiye işlemi dışında gönüllü taraflar arasındaki bir cari işlemde el değiştirebileceği tutar olup, eğer varsa, oluşan bir piyasa fiyatı ile en iyi şekilde belirlenir.

Finansal enstrümanların tahmini rayiç bedelleri, Grup tarafından mevcut piyasa bilgileri ve uygun değerlendirme metodları kullanılarak tespit edilmiştir. Rayiç bedel tahmininde ve piyasa verilerinin yorumlanmasında tahminler kullanılır. Buna göre, burada sunulan tahminler, Grup'un bir güncel piyasa işleminde elde edebileceği tutarları göstermeyebilir.

Grup, finansal araçların kayıtlı değerlerinin makul değerlerini yansıttığını düşünmektedir.

Finansal varlıklar –

Bu varlıklar, maliyet bedelleri ile finansal tablolarda yer alıp nakit ve nakit benzeri değerleri, bunların üzerindeki faiz tahakkukları ve diğer kısa vadeli finansal varlıkları içermektedir ve kısa vadeli olmalarından dolayı, rayiç değerlerinin taşınan değerlerine yakın olduğu düşünülmektedir. Ticari alacakların reeskont karşılığı ve şüpheli alacaklar karşılığı düşüldükten sonraki taşınan değerlerinin rayiç değerlerine yakın olduğu düşünülmektedir.

Finansal yükümlülükler –

Rayiç değeri taşınan değerine yakın olan parasal borçlar:

Ticari borçların ve diğer parasal yükümlülüklerin kısa vadeli olmaları nedeniyle rayiç değerlerinin taşıdıkları değere yaklaştığı düşünülmektedir. Banka kredileri iskonto edilmiş maliyet ile ifade edilir ve işlem maliyetleri kredilerin ilk kayıt değerlerine eklenir. Üzerindeki faiz oranları değişen piyasa koşulları dikkate alınarak güncellendiği için kredilerin rayiç değerlerinin taşıdıkları değeri ifade ettiği düşünülmektedir. Taşınan değeri 222.288.751 TL olan sabit faiz oranlı kredilerin rayiç değeri 225.419.604 TL değişken faiz oranlı kredilerin rayiç değeri ise 0 TL 'dir. Reeskont karşılığı düşüldükten sonra kalan ticari borçların rayiç değerlerinin taşıdıkları değere yakın olduğu öngörülmektedir.

EGE PROFİL TİCARET VE SANAYİ ANONİM ŞİRKETİ VE BAĞLI ORTAKLIKLARI

31 Aralık 2016 tarihinde sona eren yıla ait konsolide finansal tablolara ilişkin açıklayıcı dipnotlar (devamı) (Tüm tutarlar aksi belirtilmedikçe TL olarak gösterilmiştir.)

31. Finansal araçlar (devamı)

Gerçeğe uygun değer ölçümleri hiyerarşi tablosu

Grup, finansal tablolarında gerçeğe uygun değerleri ile yansıtılan finansal araçlarını her finansal araç sınıfının değerlendirme girdilerinin kaynağına göre, üç seviyeli hiyerarşi kullanarak, aşağıdaki şekilde sınıflandırmaktadır.

Seviye 1: Belirlenen finansal araçlar için aktif piyasada işlem gören (düzeltilmemiş) piyasa fiyatı kullanılan değerlendirme teknikleri

Seviye 2: Dolaylı veya dolaysız gözlemlenebilir girdi içeren diğer değerlendirme teknikleri

Seviye 3: Gözlemlenebilir piyasa girdilerini içermeyen değerlendirme teknikleri

31 Aralık 2016 tarihi itibarıyla, Grup'un gerçeğe uygun değer ile takip ettiği finansal varlık ve yükümlülüklerin hiyerarşi tablosu aşağıdaki gibidir :

	Seviye 1	Seviye 2 (*)	Seviye 3
Bilançoda rayiç değerden taşınan finansal varlıklar	-	-	-
Bilançoda rayiç değerden taşınan finansal yükümlülükler	-	146.703.284	-
Vadeli işlem rayiç değeri	-	146.703.284	-

31 Aralık 2015 tarihi itibarıyla, Grup'un gerçeğe uygun değer ile takip ettiği finansal varlık ve yükümlülüklerin hiyerarşi tablosu aşağıdaki gibidir :

	Seviye 1	Seviye 2 (*)	Seviye 3
Bilançoda rayiç değerden taşınan finansal varlıklar	-	(526.600)	-
Bilançoda rayiç değerden taşınan finansal yükümlülükler	-	52.382.923	-
Vadeli işlem rayiç değeri	-	51.856.323	-

(*) Gerçeğe uygun değeri, orijinal vadeli kurun, ilgili para birimi için sözleşmenin geri kalan kısmında geçerli olan piyasa faiz oranları referans alınarak hesaplanmıştır.

EGE PROFİL TİCARET VE SANAYİ ANONİM ŞİRKETİ VE BAĞLI ORTAKLIKLARI

31 Aralık 2016 tarihinde sona eren yıla ait konsolide finansal tablolara ilişkin açıklayıcı dipnotlar (devamı) (Tüm tutarlar aksi belirtilmedikçe TL olarak gösterilmiştir.)

32. Bilanço tarihinden sonraki olaylar

Bulunmamaktadır.

Bölüm 6 DİĞER HUSUSLAR

Sigorta

Aktif değerlerin toplam sigorta tutarları dönemler itibariyle aşağıdaki gibidir (TL):

	31 Aralık 2016 (TL Tutarı)	31 Aralık 2015 (TL Tutarı)
Aktif değerlerin toplam sigorta tutarları	671.830.340	340.839.504

Bölüm 7

ŞİRKETLER TOPLULUĞUNDA ANA ŞİRKETİN FAALİYET RAPORLARI

Hakim şirket Deceuninck NV'nin faaliyet raporları www.deceuninck.com internet sitesinde yayınlanmaktadır.

TTK 199. MADDEYE İSTİN. YAZILAN Y.K.SORUMLULUK RAPORU

Şirketimiz Yönetim Kurulu tarafından T.T.K. 199. Madde kapsamında Hakim ve Bağlı Ortaklıklar ile ilişkilerimizi açıklayan raporun sonuç kısmı şu şekildedir.

Geçmiş faaliyet yılında hakim şirketle, hakim şirkete bağlı bir şirketle, hakim şirketin yönlendirmesiyle onun yada ona bağlı bir şirketin yararına yapılan bir hukuki işlem yoktur.

Yine aynı faaliyet döneminde hakim şirketin veya ona bağlı bir şirketin yararına alınan veya alınmasından kaçınılan bir işlem vey a önlem bulunmamaktadır, herhangi bir zarar denkleştirilmesi yapılmamıştır.

Şirketimiz ile hakim şirket ve hakim şirketle dolaylı ilişkili şirketler ile gerçekleşen bir hukuki işlem yapılmadığından, tarafımızca bilinen hal ve şartlara göre alınan veya alınmasından kaçınılan önlem olmamış, dolayısıyla her bir hukuki işlemde uygun bir karşı edim sağlanma ihtiyacı doğmamış, şirket zararı oluşmamıştır.

Bağlı şirket raporu hazırlama yükümlülüğümüzü aşağıdaki ilkeler çerçevesinde;

- Hakim şirket lehine, bağlı şirket aleyhine yapılan işlem varsa raporlanması,
- Kayıp oluşması halinde denkleştirilmesi,
- Grup menfaati için bağlı şirket menfaatinden vazgeçilmesi riskinin olumsuz sonuçlarını bağlı şirket lehine giderilmesi,
- Bu suretle; azınlık hissedarların, tedarikçelerin, alacaklıların, işçilerin korunması amacıyla, doğru ve dürüst hesap verme ilkelerine uygun olarak hazırladığımızı ve 2016 faaliyet yılına ilişkin bilinen hal ve şartlara göre oluşan bir işlemde dolayı şirketimizin böyle bir zarara uğramadığını beyan ederiz.

Bölüm 8

2016 FAALİYET YILI KURUMSAL YÖNETİM İLKELERİNE UYUM RAPORU

İÇİNDEKİLER

BÖLÜM I KURUMSAL YÖNETİM İLKELERİNE UYUM BEYANI

BÖLÜM II PAY SAHİPLERİ

- 2.1 Pay Sahipleri İle İlişkiler Birimi
- 2.2 Pay Sahiplerinin Bilgi Edinme Haklarının Kullanımı
- 2.3 Genel Kurul Toplantıları
- 2.4 Oy Hakları ve Azlık Hakları
- 2.5 Kâr Payı Hakkı
- 2.6 Payların Devri

BÖLÜM III KAMUYU AYDINLATMA VE ŞEFFAFLIK

- 3.1 Şirket Bilgilendirme Politikası
- 3.2 Şirket İnternet Sitesi ve İçeriği
- 3.3 Faaliyet Raporu

BÖLÜM IV MENFAAT SAHİPLERİ

- 4.1 Menfaat Sahiplerinin Bilgilendirilmesi
- 4.2 Menfaat Sahiplerinin Yönetime Katılımı
- 4.3 İnsan Kaynakları Politikası
- 4.4 Etik Kurallar ve Sosyal Sorumluluk

BÖLÜM V YÖNETİM KURULU

- 5.1 Yönetim Kurulunun Yapısı ve Oluşumu
- 5.2 Yönetim Kurulunun Faaliyet Esasları
- 5.3 Yönetim Kurulu Bünyesinde Oluşturulan Komitelerin Sayı, Yapı ve Bağımsızlığı
- 5.4 Risk Yönetim ve İç Kontrol Mekanizması
- 5.5 Şirketin Stratejik Hedefleri
- 5.6 Mali Haklar

Ege Profil Tic. Ve San A.Ş.'nin "Şirket" 2016 yılına ait Kurumsal Yönetim İlkelerine Uyum Raporu Sermaye Piyasası Kurulu'nun 27.01.2014 tarihli ve 2014/02 sayılı Kurul Bülteninde yer verilen formata uygun olarak hazırlanmıştır.

BÖLÜM I - KURUMSAL YÖNETİM İLKELERİNE UYUM BEYANI

Şirketimiz, kamuyu aydınlatma ve şeffaflık konularında, Sermaye Piyasası Kurulu'nun düzenlemeleri kapsamında olması sebebiyle, yasal yükümlülüklerini eksiksiz olarak yerine getirmekte; dönemsel olarak Mali Tablolarını, Dipnotlarını ve Bağımsız Denetim Raporlarını kamuya açıklamaktadır. Genel bilgilendirme ve Özel Durum Açıklamaları, Borsa İstanbul A.Ş. ve KAP (Kamuyu Aydınlatma Platformu) aracılığıyla kamuya duyurulmaktadır.

2016 yılında yürürlükte bulunan II-17.1 sayılı Kurumsal Yönetim Tebliği kapsamında zorunlu olan ilkelere tam olarak uyulurken, zorunlu olmayan ilkelerin de büyük çoğunluğuna uyum sağlanmıştır. Zorunlu olmayan Kurumsal Yönetim İlkelerine de tam uyum amaçlanmakla birlikte, ilkelerin bir kısmında uygulamada yaşanan zorluklar, bazı ilkelere uyum konusunda gerek ülkemizde gerekse uluslararası platformda devam eden tartışmalar, bazı ilkelerin ise piyasanın ve şirketin mevcut yapısı ile tam örtüşmemesi gibi nedenlerle tam uyum henüz sağlanamamıştır. Henüz uygulamaya konulmamış olan ilkeler üzerinde çalışılmakta olup; şirketimizin etkin yönetimine katkı sağlayacak şekilde idari, hukuki ve teknik alt yapı çalışmalarının tamamlanması sonrasında uygulamaya geçilmesi planlanmaktadır.

BÖLÜM II - PAY SAHİPLERİ

Hissedarlık Yapısı (31 Aralık 2016)

Hissedar	Nominal Değeri (TL)	Pay Oranı (%)
Deceuninck NV	77.641.840	97,54
Halka Açık	1.958.160	2,46
TOPLAM	79.600.000	100,00

2.1 PAY SAHİPLERİ İLE İLİŞKİLER BİRİMİ

Şirketimiz, pay sahipleriyle olan ilişkileri için özel bir birim oluşturmamış olup, Kurumsal Yönetim Tebliği'nin 11. maddesi gereği, Mali İşler Grup Müdürlüğü'ne bağlı olan Yatırımcı İlişkileri Bölümü aşağıda belirtilmiştir.

Birimin başlıca görevleri arasında:

- Pay sahiplerinin bilgi taleplerini yanıtlamak,
- Genel kurul toplantısının doğru yapılmasını sağlamak,
- Genel kurul toplantısı için, ortaklara yönelik doküman hazırlamak,
- Kamuyu aydınlatma ile ilgili her türlü hususu gözetmek ve izlemek bulunmaktadır.

Yatırımcı İlişkileri Bölümü Sorumluları:

Gülşah Karan

Yatırımcı İlişkileri Yöneticisi

Telefon : (232) 398 98 64

E-Mail : Gulsah.Karan@deceuninck.com

Gülşah Karan

Banu Özberber

Yatırımcı İlişkileri Üyesi

Telefon : (232) 398 97 51

E-Mail : Banu.ozberber@deceuninck.com

Banu Özberber

Dönem içinde pay sahiplerimizden gelen, elektronik ortamda 21 adet bilgi talebi başvurusu bulunmuş ve yanıtlanmıştır.

2.2 PAY SAHİPLERİNİN BİLGİ EDİNME HAKLARININ KULLANIMI

Pay sahiplerinin bilgi isteme taleplerine cevap verilmekte ve genel kurullar, hisse senetleri, kar dağıtım önerileri vs. gibi konularda bilgilendirilmeleri sağlanmaktadır.

Dönem içinde pay sahiplerimizden telefon yoluyla gelen, bilgi taleplerinin ve sorularının tamamı yanıtlanmıştır.

Pay sahipleri tarafından şirketimize sorulan soruların tamamına yakın bir kısmı, hisse senetlerimizin piyasa fiyatlarının seyri, satış cirosu, dönemsel kar, temettü dağıtımı, Menemen yatırımı ile ilgili olmaktadır. Sermaye Piyasası Kurulu mevzuatına uygun olarak, henüz kamuya açıklanmayan bir bilgi sorulduğunda bu tür sorulara cevap verilmemekte, kamuya açıklanmış bilgiler bakımından ise KAP'ta (Kamuyu Aydınlatma Platformu) yer alan genel bilgilendirme formu ve özel durum açıklamaları ile pay sahiplerinin bu bilgilere kolay ve doğru biçimde ulaşmaları sağlanmaktadır.

Şirketimizin ana sözleşmesinde; bireysel bir hak olarak "özel denetçi atanması talebi" düzenlenmemiş olup, ana sözleşmede hüküm bulunmayan hallerde Türk Ticaret Kanunu'nun ilgili maddeleri dikkate alınmaktadır. Dönem içinde özel denetçi tayini talebi bulunmamaktadır.

2.3 GENEL KURUL TOPLANTILARI

Şirketimiz, 2016 yılında 2015 yılı faaliyetine ilişkin Olağan Genel Kurul Toplantısı'nı, 24 Mayıs 2016 tarihinde Atatürk Organize Sanayi Bölgesi 10003 Sok. No:5 Çiğli- İZMİR Şirket Merkez adresinde gerçekleştirmiştir.

Genel Kurul Şirketin toplam 79.600.00,00 TL'lik sermayesine karşılık, 7.960.000.00 adet paydan 7.764.045.698 adedinin vekâleten, 11.062.878,4 adedinin asaleten katılımı sonucu % 97,54 oranındaki bir çoğunluk ile yapılmıştır.

Şirketimizin Genel Kurul toplantıları için şirket ana sözleşmesinde, şirket sermayesinin en az %75'ini temsil eden hisse sahiplerinin hazır bulunmasına yer verilmiştir. Toplantılara ilişkin davetler Ticaret Sicil Gazetesi 03.05.2016 tarih ve 9067 sayılı nüshasının 638 'inci sayfasında, Şirketimizin internet sayfasında ve KAP'ta ilan yoluyla yapılmıştır. Bu davet ilanlarında genel kurulun yeri, gün ve saati, genel kurul toplantısına katılacak vekiller için vekaletname örneği, kısıt uygulayan ortaklar var ise kısıtları hangi tarihe kadar kaldırmaları gerektiği ve 2015 yılı faaliyetlerine ait mali tablolar, yönetim kurulu, bağımsız denetçi raporlarının hangi tarihte ve nerede ortakların incelemesine hazır bulundurulacağı hususlarında bilgilere yer verilmiştir.

Genel Kurulda, pay sahipleri soru sorma haklarını kullanmamışlar, son gündem maddesinde görüş ve temennilerini iletmışler ve herhangi bir öneri de bulunmamışlardır.

Genel Kurul toplantı tutanakları şirket merkezinde pay sahiplerinin görüşlerine sunulmaktadır.

Dönem içinde yapılan tüm bağış ve yardımların hakkında ilgili yılın Olağan Genel Kurul Toplantısında ortaklara detaylı bilgi verilir. Nitekim Şirket genel kurulumuzda dönem içindeki bağış ve yardımlar hakkında ayrı gündem maddesiyle ortaklara bilgi verilmiştir. Bağış ve yardım politikasında bir değişiklik söz konusu değildir. 2016 yılında Şirket, bağış ve yardımlar politikası çerçevesinde bağış yapmıştır.

BAĞIŞLAR	2016	2015
TL	102.460	22.883

2.4 Oy Hakları ve Azlık Hakları

Şirketimizin ana sözleşmesine göre Genel Kurul toplantılarında her hissenin bir adet oy hakkı bulunmakta olup, oyda imtiyazlı hisse bulunmamaktadır. Genel Kurul toplantılarında oylar açık ve el kaldırmak suretiyle kullanılmaktadır. Ancak sermayenin % 5 ini temsil eden hissedarların veya temsilcilerin talebi halinde, gizli oylama yapılması mecburidir.

Şirketimizin genel kurul toplantılarında birikimli oy kullanma yöntemine yer verilmemektedir.

2.5. Kâr Payı Hakkı

Şirketimizin ana sözleşmesine göre, umumi masrafları ile muhtelif amortisman gibi şirketçe ödenmesi ve ayrılması zaruri meblağlar ile şirket tüzel kişiliği tarafından ödenmesi zorunlu vergiler, hesap senesi sonunda tespit olunan gelirlerden düşüldükten sonra, geriye kalan ve yıllık bilançoda görülen safi (net) kar, varsa geçmiş yıl zararlarının düşülmesinden sonra sırası ile ana sözleşmede gösterilen şekilde tevzi olunur.

Şirketimizin ilgili yıla ait dağıtılacak karı; mevzuat hükümleri de göz önünde bulundurularak, yönetim kurulumuzun genel Kurulunun onayına sunduğu kar dağıtım önerileri, şirketimizin karlılık durumunu, pay sahiplerinin beklentilerini ve şirketimizin büyüme stratejilerini dikkate alan bir dağıtım politikası ile hazırlanmaktadır.

Kar dağıtımı genel kurulda alınan dağıtım tarihi kararına uygun olarak süresinde yapılmaktadır. Yönetim kurulunun kar dağıtım teklifi, hisse başına kar oranları faaliyet raporunda yer almaktadır.

Şirket karına katılımda imtiyaz yoktur. Kâr dağıtım politikası internet sitesinde kamuya duyurulmuş, genel kurulda pay sahiplerinin bilgisine sunulmuş ve faaliyet raporunda yer almıştır.

Şirketimiz 2015 yılı hesap dönemine ilişkin olarak net dağıtılabılır dönem kârının yatırım projesinde kullanılmak üzere geçmiş yıllar kâr/zarar hesabında bırakılmasına genel kurulda karar verilmiştir.

2.6. Payların Devri

Şirket ana sözleşmesinde payların devri hususunda kısıtlayıcı hükümler bulunmamaktadır.

BÖLÜM III - KAMUYU AYDINLATMA VE ŞEFFAFLIK

3.1 ŞİRKET BİLGİLENDİRME POLİTİKASI

Şirketimiz bilgilendirme politikası, faaliyet gösterilen sektörün özelliğinin imkân verdiği ölçüde Şirketimizin geçmiş performansını ve gelecek beklentilerini, ticari sır niteliğindeki bilgiler haricinde vizyonunu, genel kabul gören muhasebe prensipleri ve Sermaye Piyasası Hükümleri çerçevesinde; tam, adil, doğru, zamanında ve anlaşılır bir şekilde, pay sahipleri, sermaye piyasası katılımcıları ve kamunun bilgisine eşit bir biçimde sunmayı amaçlar.

Kamuyu Aydınlatma Yöntem ve Araçları

Sermaye Piyasası Mevzuatı ve TTK hükümleri saklı kalmak üzere, şirket tarafından kullanılan kamuyu aydınlatma ve bilgilendirme politikası yöntem ve araçları aşağıdaki gibidir;

- Borsa İstanbul A.Ş. (BİST) ve Kamuyu Aydınlatma Platformu (KAP) aracılığıyla iletilen özel durum açıklamaları,
- Merkezi Kayıt Kuruluşu (MKK) "e-YÖNET: Kurumsal Yönetim ve Yatırımcı İlişkileri Portalı,
- Periyodik olarak BİST'e KAP aracılığıyla iletilen mali tablo ve dipnotları, bağımsız denetim raporu ve beyanlar,
- Yıllık faaliyet raporları,
- Kurumsal internet sitesi { www.egeprofil.com.tr }
- Türkiye Ticaret Sicili Gazetesi ve günlük gazeteler vasıtasıyla yapılan ilanlar ve duyurular,
- Yazılı ve görsel medya vasıtasıyla yapılan basın açıklamaları,
- Sermaye Piyasası Katılımcıları ile yüz yüze veya tele-konferans vasıtasıyla yapılan bilgilendirme ve görüşme toplantıları,
- Telefon, elektronik posta, telefaks vb iletişim yöntem ve araçları

Şirkete yönelik olarak gelen her tür soru ve açıklama, Yönetim Kurulu Başkanı ve Üyeleri, Denetim Kurulu Üyeleri, Genel Müdür, Mali İşler Grup Müdürlüğü tarafından görevlendirilen pay sahipleri birimi yetki sınırları dahilinde yazılı veya sözlü olarak cevaplandırılabilir.

Bu kişiler dışında kalan diğer çalışanlar, sermaye piyasası katılımcılarından gelen yazılı ve/veya sözlü bilgi taleplerini cevaplandırmaya yetkili değildir.

3.2 KURUMSAL İNTERNET SİTESİ VE İÇERİĞİ

Şirketimizin internet sitesi www.egeprofil.com.tr' dir. Sitemize giriş yapıldığında www.egeprofil.com.tr, www.winsa.com.tr, www.inoutic.com, www.maestropencere.com sitesine otomatik geçiş sağlanmıştır. Markalarımız olan Egepen Deceuninck ve Winsa ürünlerimiz, bayilerimiz ve hizmetlerimiz hakkında bilgiler yer almaktadır. Sitede yer alan www.deceuninck.com link ile bağlı bulunduğumuz Deceuninck Grubu hakkında bilgi alınabilmektedir.

Şirket internet sitesinde, TTK ve Sermaye Piyasası Kurulu Kurumsal Yönetim İlkeleri'nde belirlenen bilgilere yer verilir ve değişiklikler güncellenir.

Şirket internet sitesinin güvenliği ile ilgili her türlü önlem alınır ve geliştirilmesine yönelik çalışmalara sürekli olarak devam edilir.

3.3 FAALİYET RAPORU

Faaliyet Raporunun içeriği, TTK, Sermaye Piyasası mevzuatına ve SPK Kurumsal Yönetim İlkeleri'ne uygun olarak hazırlanır.

Faaliyet Raporu Yönetim Kurulu onayını müteakip, Genel Kurul toplantısında pay sahiplerine sunulur ve internet sitesinde yayınlanır.

BÖLÜM IV - MENFAAT SAHİPLERİ

4.1 MENFAAT SAHİPLERİNİN BİLGİLENDİRİLMESİ

Pay Sahipleri

Şirketimiz hissedarları, Madde 3.1 “Şirket Bilgilendirme Politikası” nda belirtilen şekilde yasal bildirimler, internet sitemiz ve yatırımcı ilişkileri birimimiz vasıtasıyla bilgilendirilmektedir.

Müşteriler

Bünyemizdeki, Teknik Destek ve Satış Pazarlama Departmanlarımız bayilerimizle önceden belirlenen süreçler içerisinde teknik konularda toplantılar ve eğitimler düzenlemektedir. Ayrıca bayilerimizi ilgilendiren her türlü yenilik ve haberler tarafımızca yayımlanan sirkülerler vasıtasıyla bayilere duyurulmaktadır. Ayrıca internet sitemizde de şirketimiz ile ilgili bilgiler ve haberler yayımlanmaktadır.

Çalışanlar

Şirketimiz çalışanları ile ilgili tüm düzenlemeler mevcut İş Kanunu’na ve diğer yasa mevzuata uygun olarak yürütülmektedir.

Düzenleyici Kurumlar

Şirketimizin tüm faaliyetleri, Sermaye Piyasası Kanunu ve Türk Ticaret Kanunu düzenlemelerine tabidir. Hesaplarımız sürekli olarak SPK ve vergi Mevzuatı çerçevesinde denetlenmektedir. Bu doğrultuda hazırlanan raporlar düzenli olarak Kamuyu Aydınlatma Platformu vasıtasıyla duyurulmaktadır.

Şirketimiz, faaliyetleri ile ilgili olarak menfaat sahipleri, gerek genel kurullar, gerek de kamuyu aydınlatma esasları çerçevesinde özel durum açıklamaları yoluyla bilgilendirilmektedirler. Bu bilgilendirmeler, faaliyet raporları, Borsa İstanbul A.Ş. ve KAP aracılığı ile yapılmaktadır.

4.2 MENFAAT SAHİPLERİNİN YÖNETİME KATILIMI

Şirketimiz, çeşitli kademedeki personelin yönetime katılması amacıyla yıllık olarak belirlenen hedeflerin kontrol edildiği, departman bazında temsil edilen, 3 ayda bir düzenli olarak bölüm müdürleri ve yöneticileri ve üst düzey yöneticilerin katıldığı toplantılar yapılmakta ve bu toplantılarda ilgili konular hakkında görüş alışverişinde bulunulmaktadır. Alınan kararlar departmanlar tarafından uygulanarak, gerekli görülen iyileşme çalışmaları yapılmaktadır. Pay sahiplerinin ve diğer menfaat sahiplerinin yönetimde temsili görevi ise Yönetim Kurulu’nda yer alan bağımsız üyeler vasıtasıyla gerçekleştirilmektedir.

4.3 İNSAN KAYNAKLARI POLİTİKASI

İnsan Kaynakları Departmanı, Şirketimizin misyon, vizyon ve temel değerleri ile uyumlu, hedeflerini gerçekleştirmede en etkili kaynağın insan olduğu bilinci ile, diğer departmanlarla işbirliği içinde, başarıyı temel alan, çağdaş ve stratejik insan kaynakları uygulamalarını yürütür. İnsan kaynakları politikamızın amacı;

Şirketimizin ruhunu içinde hissedilen, motivasyonu, iş tatmini ve performansı yüksek çalışanlarımız ile şirketimizi geleceğe taşımak ve uzun vadeli hedeflerini gerçekleştirmesini sağlamaktır. Bu kapsamda temel ilkelerimiz şu şekildedir;

- Çalışanlarımıza hem kişisel hem de mesleki açıdan gelişebilecekleri uygun ortamı yaratmak, çalışanların bilgi, beceri ve kişisel gelişimlerini artırmaya yönelik eğitim planları organize etmek,
- Performansı objektif kriterler ile ölçümleyerek değerlendirmek,
- Yüksek performansı ödüllendirmek, beklenenin altında kalan performansın gelişmesine destek olmak,
- İş emniyeti ve iş sağlığı açısından güvenli, sağlıklı ve huzurlu bir çalışma ortamı yaratmak ve devamlılığını sağlamak.
- Çalışanların moral ve motivasyonlarını artırmak için dönem çeşitli sosyal etkinlikler yapmak. Sosyal etkinlikler ile aidiyet, birlik ve beraberlik sağlamak.
- Verimliliği artırıcı ve çalışma koşullarında iyileşme sağlayıcı önlemler almak. Şirketimiz yasal mevzuat çerçevesinde sendikali iş kolu olmayıp, çalışanlarla toplu sözleşme yapılmadığından bu bağlamda şirket içinde Sendika İş Yeri Temsilcileri bulunmamaktadır.

İnsan Kaynakları Birimi, insan kaynakları politikaları çerçevesinde, işin niteliklerine uygun adayları belirler, yetkinliklerini göz önüne alarak, ayrımcılık yapmadan değerlendirir ve işe alınmalarını ve çalışma hayatı boyunca fırsatlardan eşit yararlanmalarını sağlar. 2016 yılı içinde çalışanlarımızdan fırsat eşitliğine aykırı ya da ayrımcılığa sebebiyet verecek bir husus hakkında, Şirketimiz herhangi bir şikayet almamıştır.

Şirketimizde üretim personeli ve idari personel için farklı kriterleri sorgulayan iki farklı Performans Değerlendirme ve Geliştirme Sistemi uygulanmaktadır. İki sistemde de temel amaç hedeflerle yönetimi gerçekleştirmektir.

Takım çalışmasının önemine inanan şirketimiz için sene başında tepe yönetimce belirlenen şirket hedeflerine ve bölümlerce belirlenen bölüm hedeflerine ulaşılması tüm çalışanlarımız için bir başarı kriteridir.

Ayrıca bir önceki yıl her bir çalışanın kendisi için yaptığı gelişim planını hayata geçirmek ve bir sonraki yıl değerlendirmek diğer kritik noktadır.

Sistemimizin son ve en önemli kritik noktası ise geri bilgi almaya ve vermeye olanak sağlamasıdır. Sene sonlarında yüz yüze görüşmeler ile gerçekleştirilen performans değerlendirme görüşmeleri ile çalışanlarımız yöneticilerinden gelişim odaklı koçluk desteği alma olanağı yakalamaktadırlar.

4.4 ETİK KURALLAR ve SOSYAL SORUMLULUK

-ETİK KURALLAR

Şirketin faaliyetleri kurumsal İnternet sitesi vasıtasıyla kamuya açıklanan etik kuralları çerçevesinde yürütülür.

Ortağımız Deceuninck NV, ortaklığı olan tüm şirketlerinde oluşturduğu Kurumsal Davranış Kuralları'nı şirketimizde de 2004 yılında çalışanlarına duyurmuştur ve yeni işe alımlarda bu kurallar imza altına alınmaktadır. Kurumsal Davranış Kuralları'nın amacı, yüksek etik standartlara bağlılığımızı ortaya koymak ve bu standartların korunmasına yönelik ivedi ve tutarlı eylemleri pekiştirmektir. Bütün çalışanlar, belgenin içeriği ve özü açılarından yüksek etik ve sosyal davranış standartlarına uymayı taahhüt eder.

Şirketimizin etik kuralları ise faaliyet raporları içinde kamuya açıklanmakta ve internet sayfamızda yer almaktadır.

-SOSYAL SORUMLULUKLAR

Şirketimizin İzmir ve Kocaeli-Kartepe üretim tesisleri, TS EN ISO 9001 Kalite Yönetim Sistemi, TS EN ISO 14001 Çevre Yönetim Sistemi, TS 18001 İş Sağlığı ve Güvenliği Yönetim Sistemleri, TS EN ISO 50001 Enerji Yönetim Sistemi ve TS ISO/IEC 27001 Bilgi Güvenliği Yönetim Sistemi Standartlarına göre belgelidir.

Şirketimiz bugüne kadar çevre korunmasına yönelik herhangi bir suçlama veya müeyyide ile karşılaşmamıştır. 2007 yılında kurşun stabilizan kullanımından çevre dostu Kalsiyum çinko stabilizan kullanımına geçerek sektöründe bir başka konuda öncülük yapmıştır. Üretim aşamasında meydana gelen deşe imalatını %90 oranında kendi üretiminde kullanarak geri dönüşüme tabi tutmaktadır. Emisyon iznine tabi olmayan firmamızın üretim tesislerinde, ısınma sistemimiz doğalgaza çevrilerek hava kirliliğinin önlenmesi için önemli bir adım atılmıştır. Geri dönüşümlü atıklarımız ayrıştırılarak toplanmakta, lisanslı kuruluşlara verilerek yeniden kullanımı sağlanmaktadır. Tehlikeli atıklarımız yine lisanslı kuruluşlara verilerek, çevreye zarar vermeden bertarafı sağlanmaktadır.

Gürültü iznine tabi olmayan fabrikalarımızda üretim sahası ve çevresinde gece ve gündüz gürültü seviyesinin ölçümü yapılarak, gürültü seviyesinin yasal limitler içinde kalmasına çalışılmaktadır.

Kanuni davranış standartları, bizim için kabul edilebilir asgari davranış düzeyidir. Açıkça, kanuna uymalıyız; ancak, daha yüksek bir standardı hedefleriz. Kurumsal davranış kurallarımızın ruhu, özel durumlar karşısında hepimize yardım eder.

Şirketimiz her türlü faaliyetinde sosyal sorumluluk bilinciyle yasalara ve çevresel değerlere uyum konusunda özen göstererek hareket etmektedir. İşletmemizin CO2 salınımını telafi etmek ve ağaçlandırmaya katkıda bulunmak amacıyla Mart 2016'da, TEMA Vakfı'na çalışan sayımız kadar fidan bağışında bulunulmuştur. Her yıl Mart ayında TEMA Vakfı'na çalışan sayımız kadar fidan bağışı yapılmaya devam edilecektir.

Şirketimiz aleyhine çevreye verilen zararlardan dolayı açılmış bir dava bulunmamaktadır.

BÖLÜM V - YÖNETİM KURULU

5.1 YÖNETİM KURULUNUN YAPISI VE OLUŞUMU

Yönetim Kurulu, alacağı stratejik kararlarla; şirketin risk, büyüme ve getiri dengesini en uygun düzeyde tutarak akılcı ve tedbirli risk yönetimi anlayışıyla şirketin öncelikle uzun vadeli çıkarlarını gözeterek, şirketi idare ve temsil eder.

Yönetim Kurulu üyelerimizin özgeçmişleri ve bağımsız üyelerimizin bağımsızlık beyanları Faaliyet Raporunda ve kurumsal internet sitemizde yer almaktadır.

Yönetim kurulu, Şirketin stratejik hedeflerini tanımlar, şirketin ihtiyaç duyacağı insan ve finansal kaynakları belirler. Şirket faaliyetlerinin mevzuata esas sözleşmeye, iç düzenlemelere ve oluşturulan politikalara uygunluğunu gözetir.

Yönetim Kurulu bünyesinde oluşturulacak komitelerin görev alanları, çalışma esasları ve hangi üyelerden oluşacakları Türk Ticaret Kanunu ve sermaye piyasası mevzuatı hükümlerine uygun olarak Yönetim Kurulu tarafından belirlenir ve kamuya açıklanır.

Sermaye piyasası mevzuatı uyarınca hazırlanması gereken Şirket politika ve kuralları Yönetim Kurulu tarafından hazırlanır, gereken hallerde Genel Kurul'un bilgisine veya onayına sunulur ve ilan edilir.

5.2 YÖNETİM KURULUNUN FAALİYET ESASLARI

Şirket ana sözleşmesine göre; Yönetim Kurulu toplantıları gerek görüldükçe her zaman yapılabileceği gibi; ayrıca idare meclisi bir önceki idare meclisi toplantısından itibaren, en geç üç ay içerisinde olmak üzere, yılda en az dört defa toplanmak zorundadır.

Üyeler, Genel Müdürlük sekreterliği tarafından toplantılara yazılı olarak davet edilmektedir. Toplantı gündemi Yönetim Kurulu Başkanı'nın üyeler ile yaptığı görüşmeler ile belirlenmektedir. Yönetim Kurulu kararlarının geçerli olabilmesi için ana sözleşmede düzenlemeler mevcut olup, buna göre Yönetim Kurulu, üye tam sayısının çoğunluğu ile toplanır ve toplantıda hazır bulunan üyelerin çoğunluğu ile karar almaktadır.

Yönetim Kurulu Üyeleri'nin her zaman karar aleyhine onaylamama ve muhalefet şerhi koyma hakları bulunmaktadır. Şirket ana sözleşmesine göre Yönetim Kurulu Üyeleri'nin kararları veto hakları düzenlenmemiştir.

Yönetim Kurulu Üyelerinin Şirket ile İşlem Yapma ve Rekabet Yasağı

Şirketimizin ana sözleşmesinde, Yönetim Kurulu başkan ve üyelerinin dönem içinde şirketle işlem yapma ve rekabet yasağı ile ilgili düzenlemeler mevcut olmayıp, genel kuruldan izin almaksızın kendileri ve başkaları namına veya hesabına bizzat ya da dolaylı olarak şirketle herhangi bir işlem yapamazlar. Herhangi bir işlem tespit edildiği takdirde Türk Ticaret Kanunu'nun ilgili hükümleri uygulanmaktadır.

Şirketimizin Genel Kurul'unda, Yönetim Kurulu Üyeleri'ne TTK' nun 395 ve 396 maddelerinde sayılan yetkiler Yönetim Kurulu üyelerine verilmiştir.

2016 faaliyet yılı içinde yönetim kurulu üyeleri şirket ile ilgili işlem yapmamış ve faaliyet konularında rekabet edecek girişimlerde bulunmamışlardır.

2016 yılında toplam 20 adet Yönetim Kurulu toplantısı yapılmıştır.

5.3 YÖNETİM KURULUNDA OLUŞTURULAN KOMİTELERİN SAYI, YAPI VE BAĞIMSIZLIĞI

Yönetim Kurulu, genel kurul tarafından Türk Ticaret Kanunu'nun hükümleri dairesinde hissedarlar arasından veya hariçten seçilecek en az 5 (beş) üyeden teşekkül eder.

Yönetim kurulu, üyelerinin verimli ve yapıcı çalışmalar yapmalarına, hızlı ve rasyonel kararlar almalarına ve komitelerin oluşumuna ve çalışmalarını etkin bir şekilde organize etmelerine imkan sağlayacak şekilde belirlenir. Yönetim kurulunda görev alacak icrada görevli olmayan yönetim kurulu üyeleri ile bağımsız üyelerin sayısı, nitelikleri ve atanma usulleri Sermaye Piyasası'nın ilgili mevzuat hükümlerine ve Sermaye Piyasası Kurulu'nun kurumsal yönetimine ilişkin düzenlemelerine göre tespit edilir. Yönetim Kurulu üyeleri, şirket genel kurulu tarafından Sermaye Piyasası Mevzuatı, Türk Ticaret Kanunu ve Şirket Esas Sözleşmesi hükümlerine göre seçilir. Bağımsız üyeler için sermaye piyasası mevzuatı düzenlemelerine riayet edilmek kaydıyla, süresi biten üyenin yeniden seçilmesi mümkündür.

Şirket, Yönetim Kurulu tarafından idare ve temsil olunur.

Yönetim Kurulu üyeleri en çok üç yıl için seçilirler. Görev süresi biten üyeler yeniden seçilebilir. Herhangi bir sebeple üyeliğin açılması halinde yönetim kurulu, kanuni şartları haiz birini geçici olarak yönetim kurulu üyeliğine seçer.

Bu şekilde tayin edilen geçici üye ilk genel kurul toplantısına kadar görevini sürdürür ve genel kurulun onayı halinde yerine getirildiği eski üyenin süresini tamamlar.

Bir tüzel kişi yönetim kuruluna üye seçildiği takdirde, tüzel kişiyle birlikte, tüzel kişi adına, tüzel kişi tarafından belirlenen, sadece bir gerçek kişi de tescil ve ilan olunur; ayrıca, tescil ve ilanın yapılmış olduğu, şirketin internet sitesinde hemen açıklanır. Tüzel kişi adına sadece, bu tescil edilmiş kişi toplantılara katılıp oy kullanabilir. Yönetim kurulu üyelerinin ve tüzel kişi adına tescil edilecek gerçek kişinin tam ehliyetli olmaları şarttır.

Yönetim kurulu üyeleri seçilmelerini müteakip aralarında iş bölümü yaparlar. Yönetim kurulu düzenleyeceği bir iç yönergeye göre, yönetimi, kısmen veya tamamen bir veya birkaç yönetim kurulu üyesine veya üçüncü kişiye devretmeye yetkilidir.

Yönetim Kurulu, yönetim kurulu üyelerinden herhangi bir üyesi tarafından talep edildiğinde veya re'sen yönetim kurulu başkanı tarafından her zaman toplantıya çağrılabilir. Ancak yönetim kurulu bir önceki yönetim kurulu toplantısından itibaren en geç üç ay içerisinde olmak üzere yılda en az 4 (dört) defa toplanır.

Yönetim kurulu üyelerine, yapılacak yönetim kurulu toplantılarının tarihi en az 10 (on) iş günü öncesinden yazılı olarak bildirilir. Söz konusu yazılı bildirme, toplantıda görüşülmesi istenen hususların makul bir özeti ve varsa konu ile ilgili rapor ve diğer belgeler eklenir.

Yönetim kurulu toplantıları yurt içinde veya yurt dışında yönetim kurulu kararlaştıracağı bir yerde ve İngilizce olarak yapılır. Ancak yönetim kurulu toplantı tutanakları ve kararları Türkçe düzenlenir. Alınan kararların İngilizce tercüme de karara eklenir.

Şirketin yönetim kurulu/müdürler kurulu toplantısına katılma hakkına sahip olanlar bu toplantılara, Türk Ticaret Kanunu'nun 1527.maddesi uyarınca elektronik ortamda da katılabilir. Şirket, Ticaret Şirketlerinde Anonim Şirket Genel Kurulları Dışında Elektronik Ortamda Yapılacak Kurullar Hakkında tebliğ hükümleri uyarınca hak sahiplerinin bu toplantılara elektronik ortamda katılmalarına ve oy vermelerine imkan tanıyacak Elektronik Toplantı Sistemini kurabileceği gibi bu amaç için oluşturulmuş sistemlerden de hizmet satın alabilir.

Şirket Yönetim Kurulu ve Kurumsal Yönetim İlkeleri Kapsamında oluşturulması gereken komiteler aşağıdaki isimlerden oluşmaktadır.

Yönetim Kurulu

Francis Van Eeckhout	Yönetim Kurulu Başkanı
Ergün Çiçekçi	Yönetim Kurulu Başkan Yardımcısı
Wim Georges Clappaert	Yönetim Kurulu Üyesi
Marcel Klepfisch	Yönetim Kurulu Üyesi (Bağımsız Üye)
Yasemin Ünlü Romano	Yönetim Kurulu Üyesi (Bağımsız Üye)

Denetimden Sorumlu Komite

Marcel Klepfisch	Yönetim Kurulu Üyesi (Bağımsız Üye)
Yasemin Ünlü Romano	Yönetim Kurulu Üyesi (Bağımsız Üye)

Riskin Erken Saptanması Komitesi

Marcel Klepfisch	Yönetim Kurulu Üyesi (Bağımsız Üye)
Koen Kurt Vergote	Finansal Analiz ve Bütçe Grup Müdürü
Nurcan Güngör	
Gülşah Karan	Mali İşler Grup Müdürü
Finans Müdürü	

Kurumsal Yönetim Komitesi

Marcel Klepfisch	Yönetim Kurulu Üyesi (Bağımsız Üye)
Francis Van Eeckhout	Yönetim Kurulu Başkanı
Gülşah Karan	Finansman Müdürü

Denetim Komitesi, üç ayda bir ve Riskin Erken Saptanması iki ayda bir ve Kurumsal Yönetim Komitesi gerekli gördükçe olağan toplanır.

5.4 RİSK YÖNETİM VE İÇ KONTROL MEKANİZMASI

Şirketimiz 24 Mayıs 2016 tarihli Olağan Genel Kurul Toplantısında, Türk Ticaret Kanunu ve Sermaye Piyasası Kurulu düzenlemeleri gereğince, 2016 yılı Şirket faaliyet hesapları için Bağımsız Denetim Kuruluşu olarak Güney Bağımsız Denetim ve Serbest Muhasebeci Mali Müşavirlik A.Ş.'nin seçilmiştir.

Ayrıca ortağımız Deceuninck Grubu'nun iç denetim birimi her yıl belirlenen yıllık denetim planı çerçevesinde denetimleri gerçekleştirmekte ve denetimlerden elde edilen bulguları raporlamaktadır. Yapılan işlemler ve faaliyetlerin gerek yasal mevzuata gerekse de şirket politikalarına uygunluğu hususunda ilgili denetimler yapılmaktadır.

İç kontrol birimi, Kasım 2016'da yapmış olduğu denetiminde ilgili bulgularını iletmış ve gelişim alanlarını belirlemiştir. Bu gelişim alanları ile ilgili aksiyon ivedilikle oluşturulmuştur. Bir sonraki yıl denetim planlarına bulguların takibi ile ilgili maddeler eklenmiştir.

Ayrıca şirketimiz bünyesinde TS EN ISO 9001 Kalite Yönetim, TS EN ISO 14001 Çevre Yönetim, TS 18001 İş Sağlığı ve Güvenliği Yönetim, TS EN ISO 50001 Enerji Yönetim ve TS ISO/IEC 27001 Bilgi Güvenliği Yönetim Sistemlerinin gerekliliklerini yerine getirilip getirilmediği, periyodik aralıklarla düzenlenen iç tetkikler ile kontrol edilmekte ve gerekli görüldüğü durumlarda iyileştirme çalışmaları başlatılmaktadır.

Bunun yanı sıra yalın üretim tekniklerini kullanarak sürekli iyileşmeyi hedefleyen şirketimiz her ay yapmış olduğu 5S denetimleri ile de ekip bazında fabrika içi tertip ve düzen seviyesini ölçmektedir.

Firmamız, faaliyetlerini gerçekleştirirken firmada veya firma adına çalışanlara, bayilerine, ziyaretçilerine ve tedarikçilerine daha sağlıklı ve güvenli bir çalışma ortamı sunmayı ve çevreyi korumayı hedefler. Bu doğrultuda iş sağlığı, güvenliği ve çevre ile ilgili yasal gerekliliklere uyan ve sürekli iyileştirme felsefesi ile çalışmaktadır. İş Güvenliği Danışman firmadan alınan hizmete ilave olarak şirketimiz kadrosunda İş Güvenliği Uzmanı çalışmaktadır.



Güney Bağımsız Denetim ve
SMMM AŞ
Eski Büyükdere Cad.
Orjin Maslak No:27
Maslak, Sarıyer 34398
İstanbul - Turkey

Tel : +90 212 315 30 00
Fax : +90 212 230 82 91
ey.com
Ticaret Sicil No: 479920-427502

RİSKİN ERKEN SAPTANMASI SİSTEMİ VE KOMİTESİ HAKKINDA DENETÇİ RAPORU

Ege Profil Ticaret ve Sanayi Anonim Şirketi Yönetim Kurulu'na

Giriş

Ege Profil Ticaret ve Sanayi Anonim Şirketi ("Şirket") tarafından kurulan riskin erken saptanması sistemi ve komitesini denetlemiş bulunuyoruz.

Yönetim Kurulunun Sorumluluğu

6102 sayılı Türk Ticaret Kanunu'nun (TTK) 378 inci maddesinin birinci fıkrası uyarınca yönetim kurulu, şirketin varlığını, gelişmesini ve devamını tehlikeye düşüren sebeplerin erken teşhisi, bunun için gerekli önlem ve çarelerin uygulanması ile riskin yönetilmesi amacıyla uzman bir komite kurmak, sistemi çalıştırmak ve geliştirmekle yükümlüdür.

Bağımsız Denetim Kuruluşunun Sorumluluğu

Sorumluluğumuz, yaptığımız denetime dayanarak, riskin erken saptanması sistemi ve komitesine ilişkin bir sonuca varmaktır. Yaptığımız denetim, TTK'ya, Kamu Gözetimi, Muhasebe ve Denetim Standartları Kurumu tarafından yayımlanan "Riskin Erken Saptanması Sistemi ve Komitesi Hakkında Denetçi Raporuna İlişkin Esaslar" ve etik kurallara uygun olarak yürütülmüştür. Bu Esaslar tarafımızca; şirketin riskin erken saptanması sistemi ve komitesini kurup kurmadığının belirlenmesini, kurulmuşsa sistem ve komitenin TTK'nın 378 inci maddesi çerçevesinde işleyip işlemediğinin değerlendirilmesini gerektirmektedir. Riskin erken saptanması komitesi tarafından risklere karşı gösterilen çarelerin yerindeliği ve riskler karşısında yönetim tarafından yapılan uygulamalar, denetimimizin kapsamında değildir.

Riskin Erken Saptanması Sistemi ve Komitesi Hakkında Bilgi

Şirket, riskin erken saptanması sistemi ve komitesini kurmuş olup, komite 4 (dört) üyeden oluşmaktadır. Komite, 1 Ocak - 31 Aralık 2016 döneminde Şirket'in varlığını, gelişmesini tehlikeye düşüren sebeplerin erken teşhisi, bunun için gerekli önlemler ile çarelerin uygulanması ve riskin yönetilmesi amacıyla yönelik olarak hazırladığı raporları Yönetim Kurulu'na sunmuştur.

Sonuç

Yürüttüğümüz denetim sonucunda, aşağıdaki paragrafta belirtilen husus dışında, Ege Profil Ticaret ve Sanayi Anonim Şirketi'nin riskin erken saptanması sistemi ve komitesinin, tüm önemli yönleriyle, TTK'nın 378 inci maddesi çerçevesinde yeterli olduğu sonucuna ulaşılmıştır.

Riskin erken saptanması komiteleri, TTK'nın 378. maddesi uyarınca yönetim kuruluna her iki ayda bir durum değerlendirmesi yaptığı raporunu sunmak ile yükümlü olup, Şirket'in riskin erken saptanması komitesi 2016 yılı içerisinde yönetim kuruluna 3 (üç) kez rapor sunmuştur.

Güney Bağımsız Denetim ve Serbest Muhasebeci Mali Müşavirlik Anonim Şirketi
A member firm of Ernst & Young Global Limited

Ethem Kutucular, SMMM
Sorumlu Denetçi

İstanbul, 23 Şubat 2017

5.5 ŞİRKETİMİZİN VİZYON, MİSYON VE STRATEJİK HEDEFLERİ

Sürdürülebilir bir gelecek için,

Neden? Temel Amacımız;

Yenilikçi ve Öncü

Amacımız, edindiğimiz bilgi ve birikimi uzman kadromuzun desteği ile kaliteli ve yenilikçi ürünler üreterek mekanlarınıza taşımak ve yaşam konforunuzu artırmaktır. Bizler, mekanlarınızı ve sevdiğiniz olumsuz dış koşullardan korumak için yoğun bir şekilde çalışmakta, teknolojiyi yakından takip ederek yeni ürünlerimizi sizlere sunmaktayız. Sistemlerimizin imalatı, montajı ve bakımı son derece kolay olduğundan tüm ürünlerimiz, ihtiyaçlarınızı en yüksek düzeyde karşılayacak şekilde maksimum müşteri memnuniyeti sağlamak amacı ile üretilmektedir.

Ekoloji

Amacımız, yapıların inşasında enerjiyi verimli kullanabilmek için tüm müşterilerimize destek olmaktır. Bu sebeple ürünlerimizin tümü yüksek yalıtım sağlar, uzun ömürlüdür ve az bakım gerektirmektedir. Bizim ürünlerimiz, doğanın formunu bozmamak için en az ekolojik iz bırakacak şekilde minimum enerji kullanarak ve geri dönüştürülebilir yapı ile üretilmektedir.

Tasarım

Amacımız, farklı tasarımlarımız ile mekanlarınızın daha da güzelleşmesine ve mimarinizde kendi tarzınızı yansıtmaya yardımcı olmaktır. Ürünlerimiz, beklentilerinizi karşılayacak şekilde doğanın renklerini bünyesinde bulunduran geniş renk yelpazesi, doğal dokulu ve eşsiz yüzey kalitesiyle zamandan bağımsız bir tasarıma sahiptir.

Çalışanlarımız ve Müşterilerimiz

Bizler, çalışanlarımız ve tüm müşterilerimiz ile açık, dürüst ve samimi bir çalışma ortamı yaratmaktayız. Böylece uzun süreli iş birliktelikleri yaratarak çalışan ve müşteri memnuniyetini en yüksek düzeyde tutmaktayız. Kalite, güvenlik, çevre ve insana önem vererek takım ruhu ile çalışmaktayız.

Nasıl? Temel Değerlerimiz

Dürüstlük

Bizler, her zaman tüm gerçekleri olduğu gibi söyler, tüm iletişim sürecinde açık ve samimi davranırız.

İşbirlikçilerimizle ilişkilerimizde geri bildirim direkt ve olumlu bir şekilde yaparız. Çalışanlarımız ve iş ortaklarımız ile takım ruhuyla hareket ederiz.

Düzeltilici ve önleyici tedbirleri alırken, yanlışları açık yüreklilikle belirtir, doğruları tüm gerçekliği ile savunuruz.

Düşündüğümüz ile söylediğimiz birbirinden farklı olamaz. Bizim özgünlüğümüz budur.

Yüksek Performans

Performansımız; çalışanlarımız, müşterilerimiz, toplum ve hissedarlarımızca düzenli bir şekilde ölçülür. Mükemmelliğe ulaşma tutkumuz ile tüm iş süreçlerimizde sürekli gelişim için gayret gösterir, temel amaçlarımızdan, değerlerimizden ve vizyonumuzdan sapmadan yolumuza başarı ile devam ederiz.

Söylediğimizi yaparız, yaptığımızı paylaşıyoruz, bizim sorumluluk ve disiplinimiz anlayışımız budur.

Yüksek performans hedeflerken tercih önceliğimiz : İnsan,Çevre, Kalite, Hizmet ve Kazanç'tır. Kar, sürekliliği olan bir işletme için gereklidir.

İşimizin her evresinde, üretimden satış sonrasına kadarki tüm süreçlerimizde her gün performansımızı artırmak için çalışırız.

Girişimcilik

Bizler, dünyaya ve tüm fikirlere açığız.

Fırsatları görür ve değerlendiririz.

Yetki kullanma adına güven ortamı yaratır, riskleri önceden görür, inisiyatif kullanarak tüm süreçleri başarı ile yönetiriz.

İşimizi kendi işimiz gibi sahipleniriz.

Tüm çalışanlarımızın kararlarına saygı duyar, sorumluluk almaları için onları cesaretlendirir ve sonrasında takdir ederiz.

Ne? Tutkumuz

Kültürümüz

Oluşturmuş olduğumuz şirket kültürümüzün sonucu olarak tüm çalışanlarımız ve iş ortaklarımız, birlikte çalışıyor olmaktan gurur duyarlar. Dürüstlük, yüksek performans ve girişimcilik ilkelerine göre tüm çalışmalarını sürdürürler.

Uzun Ömürlü, Çevre Dostu Ürünler

Yüksek kaliteli, uzun ömürlü, kaliteli, dayanıklı ve geri dönüştürülebilir ürünler üretmek amacıyla çalışırız.

Sektörde Liderlik

Şirketimiz sektörünün öncü kuruluşlarından biridir. Geniş pazar payı ile ilk üç firma arasında yer alır. Bu başarının arkasında kalite ve hizmette yüksek performans ile karşılıklı güvene dayalı müşteri ilişkileri bulunur.

Güçlü bir Finansal Yapı

Şirketimiz, sürdürülebilir güçlü bir finansal yapıya sahiptir. Tüm faaliyetlerimizi, mali hedeflere dönüştürür, hedeflerimize başarı ile ulaşıyoruz.

5.6 MALİ HAKLAR

Şirketimizin Üst Düzey Yöneticileri'ne Yönetim Kurulu onaylanan tutarda ücret ödenir. Üst Düzey Yöneticiler'e, ayrıca, yılsonlarında, Şirket'in finansal performansı ve yöneticilerin buna katkıları dikkate alınarak, Yönetim Kurulu tarafından uygun görülen tutarda prim ödenebilir. Şirketimiz' de "Üst Düzey Yönetici Ücret Politikası" belirlenirken; Şirket'in üretim ve satış faaliyetlerinin boyutu, faaliyet alanının yaygınlığı, yurtdışı faaliyetleri, çalışan sayısı, faaliyetlerin sürdürülmesi için sahip olunması gereken bilgi seviyesi, bulunulan sektörün özellikleri, rekabet koşulları ve benzer firmaların ücret düzeyi dikkate alınır.

Üst Düzey Yönetici ücretleri, Şirketin faaliyet çeşitliliği ve hacmi çerçevesinde görevin gerektirdiği bilgi, beceri, deneyim seviyesi, sorumluluk kapsamı v.b. yönetim ölçütleri dikkate alınarak belirlenir. Böylece, Şirket içerisinde adil, piyasada rekabetçi bir ücretlendirme sistemi ve uygulaması kurulmuştur. Ücretin tüm unsurları kişiye özel ve gizlidir. Sadece çalışanın kendisi, yöneticileri ve İnsan Kaynakları Departmanı'nın bilgisindedir. Çalışanın gizlilik konusuna azami özen göstermesi ve bu bilgileri diğer Şirket Çalışanları ve üçüncü kişilerle paylaşmaması esastır. Aksi takdirde, söz konusu çalışana yönelik disiplin hükümleri gereği disiplin cezası uygulanır.

31 Aralık 2016 tarihi itibarıyla Yönetim Kurulu başkan ve üyeleriyle, genel müdür, genel koordinatör, genel müdür yardımcıları gibi üst düzey yöneticilere cari dönemde sağlanan ücret ve benzeri menfaatler toplamı 7.673.825 TL'dir (31 Aralık 2015 5.835.250)

MERKEZ VE MERKEZ DIŐI MÜDÜRLÜKLER

ICEPEN deceuninck

Ankara Bölge Müdürlüğü

Kızılırmak Mah. 1446 Sk. No: 4/26
Çukurambar - Çankaya / ANKARA
T: 0312 440 16 15 / F: 0312 441 11 18

Adana Bölge Müdürlüğü

Yeni Mahalle 87071 Sk. No: 50-1
Bozkurtlar Recidance K: 3/3
Seyhan / ADANA
T: 0322 247 23 86 / F: 0322 247 23 85

İstanbul Bölge Müdürlüğü

İçerenköy Mahallesi Çayır Yolu Sokak
No: 5 Bay Plaza 3. Kat Ataşehir / İSTANBUL
T: 0216 537 13 60 / F: 0216 537 13 64

İzmir Bölge Müdürlüğü

Atatürk Organize Sanayi Bölgesi 10003 Sokak
No: 5 35620 Çiğli / İZMİR
T: 0 232 398 98 98 / F: 0 232 398 99 83

Merkez - Genel Müdürlük İzmir Fabrika

Atatürk Organize Sanayi Bölgesi 10003 Sokak
No: 5 35620 Çiğli / İZMİR
T: 0 232 398 98 98 / F: 0 232 398 99 83

winsa®
PVC PENCERE - KAPI - PANJUR SİSTEMLERİ

Kocaeli Fabrika

Sarımeşe Mah. Suadiye Cad. No: 5
İç Kapı: 0 Kartepe / KOCAELİ
T: 0262 371 57 27 / F: 0262 371 57 28

Adana Bölge Müdürlüğü

Yeni Mahalle 87071 sk. No:50-1
Bozkurtlar Recidance K: 3/2
Seyhan / ADANA
T: 0322 247 23 80 / F: 0322 247 23 81

Ankara Bölge Müdürlüğü

Kızılırmak Mah. 1446 Sk: No: 4/17
Çukurambar - Çankaya / ANKARA
T: 0312 442 83 60 / F: 0312 442 71 11

Genel Müdürlük

Atatürk Organize Sanayi Bölgesi 10003
Sokak No: 5 35620 Çiğli / İZMİR
T: 0 232 398 98 98 / F: 0 232 398 99 83

İstanbul Bölge Müdürlüğü

İçerenköy Mahallesi Çayır yolu Sokak
No: 5 Bay Plaza 4. Kat Ataşehir / İSTANBUL
T: 0216 574 58 65 / F: 0216 574 10 53

İzmir Bölge Müdürlüğü

Atatürk Organize Sanayi Bölgesi 10003
Sokak No: 5 35620 Çiğli / İZMİR
T: 0 232 398 98 98 / F: 0 232 398 99 83

Pazarlama ve Satış Müdürlüğü

İçerenköy Mah. Çayır Cad. No:5 Bay Plaza
Kat:12 34752 Ataşehir / İSTANBUL
T: 0216 574 58 65 / F: 0216 469 55 71