

**EGE PROFİL TİCARET VE SANAYİ A.Ş.
YÖNETİM KURULU FAALİYET RAPORU**

BÖLÜM 1 - GENEL BİLGİLER

| | | |
|----------------------------------|---|--|
| Unvan | : | Ege Profil Ticaret ve Sanayi A.Ş. |
| Rapor Dönemi | : | 01.01.2018 – 31.03.2018 |
| Kayıtlı Sermaye Tavanı | : | 120.000.000,00 TL |
| Çıkarılmış Sermaye | : | 80.980.793 TL |
| Tescil Tarihi | : | 13 Ocak 1981, Türkiye |
| Şirket Merkezi | : | Atatürk Plastik OSB Mahallesi, 5. Cadde No: 4 Menemen/İZMİR |
| Vergi Dairesi ve Numarası | : | Menemen 325 005 4933 |
| Ticaret Sicil Numarası | : | 5065 |
| Ticaret Sicil Müdürlüğü | : | Menemen |
| Mersis No | : | 0325005493300015 |
| Kurumsal İnternet Sitesi | : | www.egeprofil.com.tr |
| Üretim Yeri | : | İZMİR FABRİKA Atatürk Plastik OSB Mahallesi, 5. Cadde No: 4 Menemen/İZMİR Tel 0 232 398 98 98 / Fax 0 232 376 98 99 |
| Üretim Yeri | : | İZMİT (KOCAELİ) FABRİKA Sarımeşe Mah.Suadiye Cad.Winsa İdari Bina Apt.No:5 Kartepe / Kocaeli Tel 0 262 371 57 27 / Fax 0 262 371 57 28 |
| Hindistan Şubesi | : | Building no 09, Casa Grande Distripark, Satharai Village , Trivallur Taluk, Trivallur District, Tamil Nadu- 631 203 ,INDIA Tel_Fax No:+919600111788 |
| Şili (Bağlı Ortaklık) | : | Centro Industrial Lo Boza 3G-3H Volcan Lascar 801 Pudahel Santiago / CHILI Tel_Fax No: +56951498754 |

EGE PROFİL TİCARET VE SANAYİ A.Ş. YÖNETİM KURULU FAALİYET RAPORU

Bağımsız Denetim Şirketi ve Sorumlu Ortak Baş Denetçi

Güney Bağımsız Denetim ve Serbest Muhasebeci Mali Müşavirlik A.Ş.
Sorumlu Ortak Baş Denetçi : Ethem Kutucular

FAALİYET KONUSU VE EGE PROFİL HAKKINDA

Ege Profil Ticaret ve Sanayi A.Ş. (Ege Profil) İzmir’de tescilli bir şirkettir. Ege Profil’in ana faaliyet konusu, her nevi plastik boru ve yedek parçaları ile her türlü profiller ve plastik eşya imal ve satımıdır.

Ege Profil 1981 yılında Namık Mazhar Zorlu ve Oğulları Plastik Profil Sanayii Kollektif Şirketi unvanıyla kurulmuştur. 1982 yılında unvan değişikliği ile bugünkü halini almıştır. 1993 yılında şirketin hisseleri halka arz edilerek , BİAŞ’ta işlem görmeye başlamıştır. 2000 yılında Ege Profil hisselerinin % 47’si Mazhar Zorlu Grubu tarafından Dünya’nın en büyük PVC Profil üreticilerinden olan Belçikalı Deceuninck Grubu’na satılmıştır. 2001 yılında Mazhar Zorlu Grubu şirketin ilave 30 %’ luk hisselerini Deceuninck Grup’a satmış ve Deceuninck Grup da 21%’ lik kısmını BİAŞ’tan satın alarak, şirketin 97.54 %’lik kısmına sahip olmuştur. Aralık 2017’de Pimaş Plastik İnşaat Malzemeleri A.Ş. devrolma sureti ile Ege Profil ile birleşmiş, kullanılan ayrılma hakları sonrası Deceuninck Grup payı 95,88 % ‘dir.

2004 yılında şirket ile Pilsa A.Ş. arasında imzalanan sözleşmeyle, Winsa ticari markası adı altında yürütülen tüm faaliyetler Ege Profil bünyesine devir olmuştur. Winsa markası ile üretim, 2008 yılı başından itibaren ağırlıklı olarak ileri

teknoloji ile inşa edilen Kartepe/Kocaeli Tesislerinde yapılmaya başlanmıştır.

Egepen Deceuninck ve Winsa markasının taşıdığı güven ve pazar bilgisi, Deceuninck Grubu’nun; müşteri odaklı yaklaşımı, sahip olduğu yüksek teknoloji ve kalite anlayışıyla bütünleşmiştir. Dünya çapında entegre bir topluluk olan Deceuninck NV; kompaund, tasarım, geliştirme, ekstrüzyon, finisaj ve geri dönüşüm konularında uzmanlaşmıştır. Topluluk; hedeflerini, kalite ve hizmet anlayışını, mükemmelle ulaşma tutkusuyla özetlemektedir.

Ege Profil, 2001 yılından itibaren yüksek bir performans göstermiş ve sürekli bir büyüme kaydetmiştir. Ulaşılan bu başarının ardında, sahip olunan pazar deneyimi ve sağlanan personel motivasyonunun rolü önemlidir. Yatay organizasyon modelinin hakim olduğu şirkette; her kademedeki personel inisiyatif kullanma, yetki ve sorumluluk paylaşımı konularında; yönetim tarafından desteklenmektedir.

Ege Profil’in genç ve dinamik personeli, Deceuninck’in dünyadaki liderlik misyonuna uygun biçimde Türkiye’de pazarı belirleyen trendleri yaratmayı sürdürmektedir. Çalışanlara sunulan eğitim olanakları, Ar-Ge faaliyetlerine verilen önem, uygulanan kalite politikası ve topluluğun yarattığı büyük bilgi paylaşımı başarıyı vazgeçilmez kılmaktadır.

Ege Profil, Egepen Deceuninck, Winsa ve Pimapen olmak üzere üç ana markasıyla PVC profil sektöründe faaliyet göstermektedir. Tüm markaların ürünleri ve satış pazarlama kanalları ayrı ayrı olarak oluşturulmuştur.

Dünya standartlarındaki üretim kalitesinden ödün vermeden, çevreye duyarlı bir prosesle 2015 yılında başlayan Menemen Plastik İhtisas Organize Sanayi Bölgesindeki yatırım, 2017 yılı içinde

EGE PROFİL TİCARET VE SANAYİ A.Ş. YÖNETİM KURULU FAALİYET RAPORU

tamamlanarak tamamen faaliyete geçmiştir. Toplam 110.000 m2 alan üzerinde, 54.968 m2 üretim tesisi, 8.995 m2 idari bina ve 22.295 m2 lojistik merkez olmak üzere toplam **86.258 m2** kapalı alana sahiptir. Tesis ilk etapta 60.000 ton kapasiteye sahip olup 100.000 ton kapasiteye ulaşacak altyapıya sahiptir. Şirketin Kartepe/Kocaeli’de üretimi, 40.667,96 m2 alan üzerinde **34.591 m2** ’lik kapalı alanlı ve 41.490 ton kapasiteli kendine ait tesisinde gerçekleştirilmektedir. Şirketin bu tesislerinde üretilen mamullerine ilişkin lojistik hizmetleri Kartepe’deki **21.515 m2** kapalı alan üzerinde 10 yıllığına kiralanmış lojistik merkezde, lojistik hizmeti veren bir firma aracılığı ile gerçekleştirilmektedir.

Ayrıca her üç markanın İzmir, İstanbul, Ankara ve Adana’da Bölge Müdürlükleri bulunmaktadır.

Winsa markasına ait 250’ye varan üretici bayisi ve 550’ye yakın satış noktası, Egepen markasına ait 450’ye varan üretici bayisi ve 1850’ye yakın satış noktası ve Pimapen markasına ait 270’ye varan üretici bayisi ve 600’e yakın satış noktası bulunmaktadır.

İthalat ve ihracat yapılan ülkeler arasında Avrupa, Amerika, Asya, Afrika ve Avustralya kıtalarındaki ülkeler yer almaktadır

Ege Profil olarak dünya pazarındaki yerimiz her geçen gün artmaktadır. 2012’de Hindistan’da bir depo ile şube olarak faaliyet göstermeye başlayan Ege Profil, 2013 yılında Şili’de Deceuninck Importadora Limitada ünvanlı şirketine

%99.9 pay ile iştirak etmiş ve 2014 yılında da gelişen piyasalara Brezilya’da distribütör olarak faaliyet gösteren Deceuninck Brasil olarak devam etmiştir.

Ege Profil 2013 yılında alüminyum sektörüne de girmiştir.

Haziran 2017’de Deceuninck NV’nin Pimaş’ta sahibi olduğu ve 31.535.339,898 TL itibari değere sahip yüzde 87,60’lık pay, beher pay için 2,7081 TL, toplamda 85.400.364 TL bedelle satın alınmış; Brezilya’da bulunan Deceuninck do Brasil Limitada’daki 2.127.845 Brezilya Reali nominal değerli hisse ise zararda olması nedeniyle tasfiye değeri üzerinden Deceuninck N.V.’ye 1.000 Avro’ya satılmıştır. Ağustos 2017’de Pimaş ile, tüm aktif ve pasifleri ile bir bütün halinde devralınması suretiyle, alınan birleşme kararına ilişkin süreç 25 Aralık 2017’de tamamlanmıştır.

Yeni ürünler ve teknolojik gelişmeler, bayi eğitim seminerleri, uygulamalı işletme eğitimleri ve teknik yayınlar yoluyla müşteri beklentileri en üst seviyede karşılanmaktadır. Bugün, sektörünün en geniş ürün yelpazesine sahip şirketimiz, kendi geliştirdiği üçyüzü aşkın kalıpla üretim yapmaktadır. Bayilerimizin markalarımıza duydukları inanç ve müşteri beklentilerini en yüksek düzeyde karşılama çabasıyla artan satışlarımız, rakiplerimize üstünlüğümüzü hissettirmektedir.

ŞİRKETİN MİSYON VE VİZYONU İLE STRATEJİK HEDEFLERİ

Sürdürülebilir bir gelecek için,

Neden? Temel Amacımız;

Yenilikçi ve Öncü

Amacımız, edindiğimiz bilgi ve birikimi uzman kadromuzun desteği ile kaliteli ve yenilikçi ürünler üreterek mekanlarınıza taşımak ve yaşam konforunuzu artırmaktır. Bizler, mekanlarınızı ve sevdiğinizizi olumsuz dış koşullardan korumak için yoğun bir şekilde çalışmakta, teknolojiyi yakından takip ederek yeni ürünlerimizi sizlere sunmaktayız. Sistemlerimizin imalatı, montajı ve bakımı son derece kolay olduğundan tüm ürünlerimiz, ihtiyaçlarınızı en yüksek düzeyde karşılayacak şekilde maksimum müşteri memnuniyeti sağlamak amacı ile üretilmektedir.

Ekoloji

Amacımız, yapıların inşasında enerjiyi verimli kullanabilmek için tüm müşterilerimize destek olmaktır. Bu sebeple ürünlerimizin tümü yüksek yalıtım sağlar, uzun ömürlüdür ve az bakım gerektirmektedir. Bizim ürünlerimiz, doğanın formunu bozmamak için en az ekolojik iz bırakacak şekilde minimum enerji kullanarak ve geri dönüştürülebilir yapı ile üretilmektedir.

Tasarım

Amacımız, farklı tasarımlarımız ile mekanlarınızın daha da güzelleşmesine ve mimarinizde kendi tarzınızı yansıtmanıza yardımcı olmaktır. Ürünlerimiz, beklentilerinizi karşılayacak şekilde doğanın renklerini bünyesinde bulunduran geniş renk yelpazesi, doğal dokulu ve eşsiz yüzey kalitesiyle zamandan bağımsız bir tasarıma sahiptir.

Çalışanlarımız ve Müşterilerimiz

Bizler, çalışanlarımız ve tüm müşterilerimiz ile açık, dürüst ve samimi bir çalışma ortamı yaratmaktayız. Böylece uzun süreli iş birliktelikleri yaratarak çalışan ve müşteri memnuniyetini en yüksek düzeyde tutmaktayız. Kalite, güvenlik, çevre ve insana önem vererek takım ruhu ile çalışmaktayız.

Nasıl? Temel Değerlerimiz

Dürüstlük

Bizler, her zaman tüm gerçekleri olduğu gibi söyler, tüm iletişim sürecinde açık ve samimi davranırız. İşbirlikçilerimizle ilişkilerimizde geri bildirim direkt ve olumlu bir şekilde yaparız.

Çalışanlarımız ve iş ortaklarımız ile takım ruhuyla hareket ederiz. Düzeltici ve önleyici tedbirleri alırken, yanlışları açık yüreklilikle belirtir, doğruları tüm gerçekliği ile savunuruz.

Düşündüğümüz ile söylediğimiz birbirinden farklı olamaz. Bizim özgünlüğümüz budur.

Yüksek Performans

Performansımız; çalışanlarımız, müşterilerimiz, toplum ve hissedarlarımızca düzenli bir şekilde ölçülür. Mükemmelliğe ulaşma tutkumuz ile tüm iş süreçlerimizde sürekli gelişim için gayret gösterir, temel amaçlarımızdan, değerlerimizden ve vizyonumuzdan sapmadan yolumuza başarı ile devam ederiz. Söylediğimizi yaparız, yaptığımızı paylaşıyoruz, bizim sorumluluk ve disiplinimiz anlayışımız budur. Yüksek performans hedeflerken tercih önceliğimiz : İnsan, Çevre, Kalite, Hizmet ve Kazanç'tır. Kar, sürekliliği olan bir işletme için gereklidir. İşimizin her evresinde, üretimden satış sonrasına kadarki tüm süreçlerimizde her gün performansımızı artırmak için çalışırız.

EGE PROFİL TİCARET VE SANAYİ A.Ş. YÖNETİM KURULU FAALİYET RAPORU

Girişimcilik

Bizler, dünyaya ve tüm fikirlere açığız. Fırsatları görür ve değerlendiririz. Yetki kullanma adına güven ortamı yaratır, riskleri önceden görür, inisiyatif kullanarak tüm süreçleri başarı ile yönetiriz. İşimizi kendi işimiz gibi sahipleniriz. Tüm çalışanlarımızın kararlarına saygı duyar, sorumluluk almaları için onları cesaretlendirir ve sonrasında takdir ederiz.

Ne? Tutkumuz

Kültürümüz

Oluşturmuş olduğumuz şirket kültürümüzün sonucu olarak tüm çalışanlarımız ve iş ortaklarımız, birlikte çalışıyor olmaktan gurur duyarlar. Dürüstlük, yüksek performans ve girişimcilik ilkelerine göre tüm çalışmalarını sürdürürler.

Uzun Ömürlü, Çevre Dostu Ürünler

Yüksek yalıtımlı, uzun ömürlü, kaliteli, dayanıklı ve geri dönüştürülebilir ürünler üretmek amacıyla çalışırız.

Sektörde Liderlik

Şirketimiz sektörünün öncü kuruluşlarından biridir. Geniş pazar payı ile ilk üç firma arasında yer alır. Bu başarının arkasında kalite ve hizmette yüksek performans ile karşılıklı güvene dayalı müşteri ilişkileri bulunur.

Güçlü Finansal Yapı

Şirketimiz, sürdürülebilir güçlü bir finansal yapıya sahiptir. Tüm faaliyetlerimizi, mali hedeflere dönüştürür, hedeflerimize başarı ile ulaşıyoruz.

BÖLÜM 2 – YÖNETİM ORGANI İLE ÜST DÜZEY YÖNETİCİLERE SAĞLANAN FAYDALAR

YÖNETİM KURULU ÜYELERİNİN NİTELİKLERİ VE YÖNETİCİLERİN YETKİ VE SORUMLULUKLARI

Şirketin ana sözleşmesinde, yönetim kurulu üyelerinin seçim kriterleri hususunda bir düzenleme mevcut olmamakla birlikte mevcut yönetim kurulu üyelerimiz, Kurumsal Yönetim İlkeleri'nde belirtilen nitelikleri haiz kişilerden oluşmaktadır. Yönetim Kurulu'nun görev ve yetkileri hakkında hükümler mevcuttur. Diğer yöneticilerin yetki ve sorumlulukları ana sözleşmede yer almamakla birlikte, şirketimiz genelinde tüm çalışanlar için üst düzey yöneticiler de dahil olmak üzere yetki ve sorumluluklarını gösteren görev tanımları belirlenmiştir.

FAALİYET YILI İÇERİSİNDE YÖNETİM VE DENETİM KURULLARINDA GÖREV ALAN ÜYELERİMİZ,

Yönetim Kurulu Üyeleri 24 Nisan 2018 tarihli Olağan Genel Kurul Toplantısı'nda belirlenmiştir. Yönetim Kurulu'nun görev süresi bir yıldır. Yönetim Kurulu üyelerimiz ve görev dağılımı aşağıdaki gibidir:

EGE PROFİL TİCARET VE SANAYİ A.Ş. YÖNETİM KURULU FAALİYET RAPORU

Yönetim Kurulu

| | |
|---|---|
| Francis Jozef Willem Antoon Van Eeckhout | Yönetim Kurulu Başkanı |
| Ergün Çiçekçi | Genel Müdür ve Yönetim Kurulu Baş Yardımcısı |
| Ann Bataillie | Yönetim Kurulu Üyesi |
| Pınar Balcı Güventürk | Yönetim Kurulu Üyesi (Bağımsız Üye) |
| Yasemin Ünlü Romano | Yönetim Kurulu Üyesi (Bağımsız Üye) |

Denetimden Sorumlu Komitesi

| | |
|--|---------------|
| Pınar Balcı Güventürk Yasemin Ünlü Romano | Başkan Üye |
|--|---------------|

Riskin Erken Saptanması Komitesi

| | |
|--|----------------------|
| Pınar Balcı Güventürk Yasemin Ünlü Romano Gülşah Karan | Başkan Üye Üye |
|--|----------------------|

Kurumsal Yönetim Komitesi

| | |
|---|----------------------|
| Pınar Balcı Güventürk Francis Van Eeckhout Gülşah Karan | Başkan Üye Üye |
|---|----------------------|

YÖNETİM KURULU ÜYELERİ VE ÜST DÜZEY YÖNETİCİLERE SAĞLANAN FAYDALAR

31 Mart 2018 tarihi itibarıyla Yönetim Kurulu başkan ve üyeleriyle, genel müdür, genel koordinatör, genel müdür yardımcıları gibi üst düzey yöneticilere cari dönemde sağlanan ücret ve benzeri menfaatler toplamı **3.308.460 TL'dir.** (31 Mart 2017 – 3.274.101 TL)

Şirketimizin üst yönetim kadrosunda görevli personel ve görev dağılımı aşağıdaki gibidir:

| | |
|-------------------|-------------------------------------|
| Ergün Çiçekçi | Genel Müdür |
| Nurcan Güngör | Mali İşler Grup Müdürü |
| Tamer Özen | Ürün Pazarlama ve Satış Grup Müdürü |
| Vehbi Cem Korkmaz | Pazarlama ve Satış Grup Müdürü |
| Etem Gökmen | İşletme ve Yatırımlar Grup Müdürü |
| Nuri Aslan | Kartepe İşletme Grup Müdürü |

EGE PROFİL TİCARET VE SANAYİ A.Ş. YÖNETİM KURULU FAALİYET RAPORU

Hakan Nurhan

Alüminyum Doğrama Sistemleri Pazarlama ve Satış Departman Müdürü

PERSONEL VE İŞÇİLERE SAĞLANAN HAK VE MENFAATLER

Kategorileri itibarıyla dönem içinde çalışan personelin ortalama sayısı aşağıdaki gibidir:

| | 31 Mart 2018 | 31 Aralık 2017 |
|---------------|--------------|----------------|
| İdari | 285 | 286 |
| Üretim | 821 | 815 |
| Toplam | 1.106 | 1.101 |

Çalışanlara sağlanan fayda ve menfaatlere 31 Mart 2018 tarihli konsolide finansal tablolara ilişkin açıklayıcı dipnotların 29. viii. Maddesinde ayrıntılı olarak yer verilmiştir.

Şirket genel kurulunca verilen izin çerçevesinde, yönetim organı üyelerinin şirketle veya başkası adına yaptığı işlemler ile rekabet yasağı kapsamında herhangi bir işlem bulunmamaktadır.

BÖLÜM 3 – ARAŞTIRMA VE GELİŞTİRME ÇALIŞMALARI

Şirketimiz Dünya’da ve Türkiye’de uygulanan enerji politikalarını dikkate

alarak; gerek çevreye olan duyarlılığımız, gerekse verimlilik çalışmalarımızın bir parçası olarak daha az enerji tüketen ürünler geliştirebilmek amacıyla Ar-Ge projelerimiz bulunmaktadır.

5746 sayılı Kanun kapsamında Ar-Ge Merkezi Belgesi almak üzere şirketimiz tarafından yapılan başvuruya ilişkin denetimler, ilgili Kanunun Uygulama ve Denetim Yönetmeliği hükümleri çerçevesinde görevlendirilen izleyiciler tarafından yerinde yapılmış olup; şirketimize Ar-Ge Merkezi Belgesi verilmesine ve 5746 sayılı Kanun kapsamında sağlanan teşvik ve muafiyetlerden yararlanmasına, T.C. Bilim, Sanayi ve Teknoloji Bakanlığı tarafından Temmuz 2017’de onaylanmıştır.

31 Mart 2018 itibari ile Ar-Ge harcamalarımız **412.142 TL’dir.** (31 Mart 2018 362,547 TL)

BÖLÜM 4 – ŞİRKET FAALİYETLERİ VE FAALİYETLERİNE İLİŞKİN ÖNEMLİ GELİŞMELER

ORGANİZASYON YAPISI

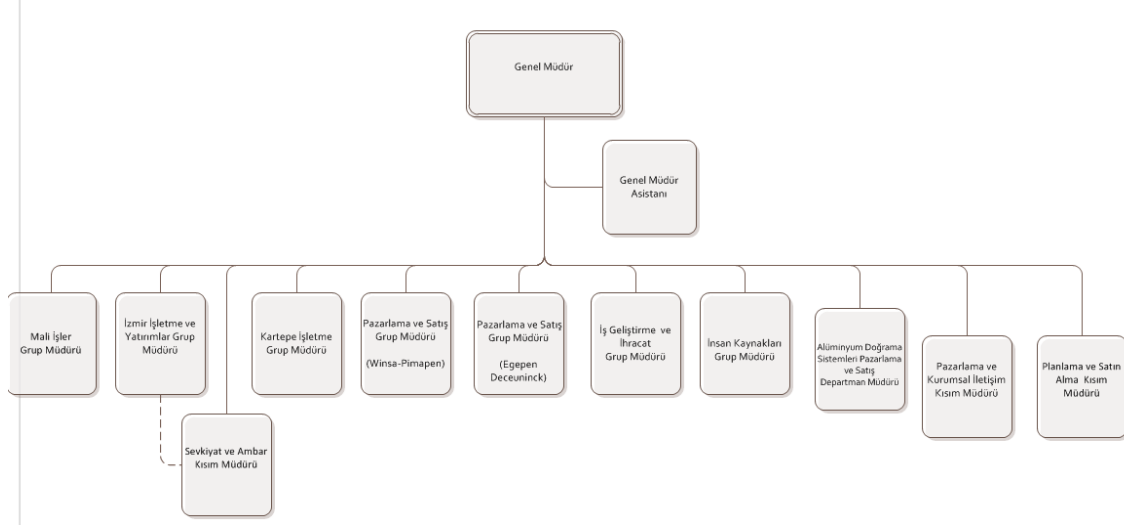

ORTAKLIK YAPISI

31 Mart 2018 itibari ile ortaklık yapısı aşağıda belirtilmiştir:

| Ortakların Ünvan | Pay Tutarı (TL) | Oran (%) |
|------------------|-------------------|------------|
| Deceuninck NV | 77.641.840 | 95.88 |
| Halka Açık Kısım | 3.338.953 | 4.12 |
| Toplam | 80.980.793 | 100 |

Genel Kurulda her bir adet pay için bir oy hakkı bulunmakta olup, oy hakkında imtiyaz yoktur.

YATIRIM FAALİYETLERİ

Şirket, 31 Mart 2018 itibari ile yıl içinde 2.644.879,09 TL (551.060,51 Avro) tutarında duran varlık alımı yapmıştır.

| 1000 EURO & TL | 31.03.2018 | 31.03.2017 | DEĞİŞİM % |
|----------------|------------|------------|-----------|
| EURO | 546 | 1.241 | -56% |
| TL | 2.645 | 4.851 | -45% |

EGE PROFİL TİCARET VE SANAYİ A.Ş. YÖNETİM KURULU FAALİYET RAPORU

İÇ KONTROL VE DENETİM SİSTEMİ

Her yıl belirlenen yıllık denetim planı çerçevesinde denetimler gerçekleştirmekte ve denetimlerden elde edilen bulguları raporlamaktadır. Yapılan işlemler ve faaliyetlerin gerek yasal mevzuata gerekse de şirket politikalarına uygunluğu hususunda ilgili denetimler yapılmaktadır.

İç denetim birimi, yapmış olduğu denetiminde ilgili bulgularını iletmış ve gelişim alanlarını belirlemiştir. Bu gelişim alanları ile ilgili aksiyon ivedilikle oluşturulmuştur. Bir sonraki yıl denetim planlarına bulguların takibi ile ilgili maddeler eklenmiştir.

Ayrıca şirketimiz bünyesinde TS EN ISO 9001 Kalite Yönetim, TS EN ISO 14001 Çevre Yönetim, TS 18001 İş Sağlığı ve Güvenliği Yönetim, TS EN ISO 50001 Enerji Yönetim ve TS ISO/IEC 27001 Bilgi Güvenliği Yönetim Sistemlerinin gerekliliklerini yerine getirilip getirilmediği, periyodik aralıklarla düzenlenen iç tetkikler ile kontrol edilmekte ve gerekli görüldüğü durumlarda iyileştirme çalışmaları başlatılmaktadır. İlgili hesap döneminde gerçekleştirilen denetim ve kontrollerde Şirketin işleyişi açısından olumsuz etkiye sahip herhangi bir bulguya ulaşılmamıştır.

Bunun yanı sıra yalın üretim tekniklerini kullanarak sürekli iyileşmeyi hedefleyen şirketimiz her ay yapmış olduğu 5S denetimleri ile de ekip bazında fabrika içi tertip ve düzen seviyesini ölçmektedir.

Firmamız, faaliyetlerini gerçekleştirirken firmada veya firma adına çalışanlara, bayilerine, ziyaretçilerine ve tedarikçilerine daha sağlıklı ve güvenli bir çalışma ortamı sunmayı ve çevreyi korumayı hedefler. Bu doğrultuda iş sağlığı, güvenliği, enerji ve çevre ile ilgili yasal gerekliliklere uyan ve sürekli iyileştirme felsefesi ile çalışmaktadır. İş Güvenliği Danışman firmadan alınan hizmete ilave olarak şirketimiz kadrosunda İş Güvenliği Uzmanı çalışmaktadır.

DOĞRUDAN VE DOLAYLI İŞTİRAKLERİ VE PAY ORANLARINA İLİŞKİN BİLGİLER

Şili (Bağlı Ortaklık) : Centro Industrial Lo Boza 3G-3H Volcan
Lascar 801 Pudahel Santiago / CHILI
Tel & Fax No: +56951498754

Firmamız Deceuninck Importadora Firmasına %99,9 oranı ile ortaktır.

ŞİRKETİN İKTİSAP ETTİĞİ KENDİ PAYLARI İLİŞKİN BİLGİLER

Şirketin iktisap ettiği payların nominal tutarı tutarı 31 Mart 2018 itibari ile **167.666 TL'dir.**

FAALİYET YILI İÇİNDE YAPILAN ÖZEL DENETİME VE KAMU DENETİMİNE İLİŞKİN BİLGİLER

Faaliyet dönemi içinde gerçekleştirilen denetim bulunmamaktadır.

ŞİRKET'İN ALEYHİNE AÇILAN DAVALAR VE OLASI SONUÇLARI HAKKINDA BİLGİLER

Devir alma yolu ile Şirketimizle birleşen Pimaş A.Ş. firmasının merkezinin Gebze'de bulunan fabrikadan taşınması ve bu fabrikanın kapatılması sonucu işlerine son verilen işçilerin işçilik alacaklarına ilişkin olarak açmış olduğu davalar ile ilgili sorumluluk devam etmektedir.

MEVZUAT HÜKÜMLERİNE AYKIRI UYGULAMALAR NEDENİYLE ŞİRKET VE YÖNETİM KURULU ÜYELERİ HAKKINDA VERİLEN ÖNEMLİ NİTELİKTEKİ İDARİ YAPTIRIM VE CEZALARA İLİŞKİN BİLGİLER

Maliye Bakanlığı Gelir İdaresi tarafından 2011 yılında 2007 yılına ait işlemlerle ilgili yapılan vergi incelemesi sonucunda düzenlenen raporlar uyarınca, Ana Ortaklığa 2 Nisan 2012 tarihinde tebliğ edilen toplam 3.605.914 TL tutarında vergi tarhi ve vergi cezalarına karşı Şirketimiz, İzmir 4. Vergi Mahkemesi'nde 30 Nisan 2012 tarihinde dava açmıştır. Yargılama sonrasında Şirketimize tebliğ edilen toplam vergi tarhi ve cezalarının 2.358.150 TL tutarındaki kısmı mahkeme kararıyla kaldırılmış olup, geri kalan kısmın davası hali hazırda Danıştay incelemesindedir. Dava sonucunun mevcut hukuksal duruma ve delillere göre Şirketimiz lehine olacağı öngörülmektedir. Şirketimiz, ihtiyatlılık gereği konsolide finansal tablolarında 536.260 TL tutarında karşılık ayırmıştır.

YASAL VE ÇEVRESEL RİSKLER

Grubumuz, operasyonlarını devam ettirdiği birçok farklı ülkede farklı mevzuatlara tabidir. Grup olarak çevresel ve yerel kanunlara uyum sağlamak amacıyla kendi içinde çevresel politikalar ve prosedürlerimizi geliştirmeye devam ediyoruz.

Yönetim olarak bu çevresel riskleri tanımlamak için düzenli incelemeler yapıyoruz ve bu riskleri kontrol altına almak amacıyla çeşitli sistemler kurmaya devam ediyoruz.

Grubumuzun en önemseddiği politikalardan biri olan yasal ve çevresel düzenlemelere uyumu hassasiyeti doğrultusunda, bugüne kadar herhangi bir aykırı uygulama nedeniyle yönetim organı veya şirketimiz hakkında idari veya adli yaptırımla karşı karşıya kalınmamıştır. 2017 faaliyet yılında itibari ile bu yönde hiçbir olumsuz gelişme olmamıştır.

GEÇMİŞ DÖNEMLERDE BELİRLENEN HEDEFLER, GENEL KURUL KARARLARINA BİLGİLER VE DEĞERLENDİRMELER

2017 faaliyet yılında olağan genel kurul kararlarımızın tamamını yerine getirerek, sürdürülebilir büyüme ve katma değeri yüksek yatırımlara yönelerek hedeflerimize ulaşmış bulunuyoruz.

FAALİYET DÖNEMİ İÇERİSİNDE YAPILAN OLAĞANÜSTÜ GENEL KURUL TOPLANTILARI

Bulunmamaktadır.

EGE PROFİL TİCARET VE SANAYİ A.Ş. YÖNETİM KURULU FAALİYET RAPORU

FAALİYET DÖNEMİ İÇERİSİNDE YAPILAN ESAS SÖZLEŞME DEĞİŞİKLİKLERİ

Bulunmamaktadır.

FAALİYET DÖNEMİ İÇERİSİNDE YAPILAN BAĞIŞ, YARDIM VE SOSYAL SORUMLULUK PROJELERİ KAPSAMINDA YAPILAN HARCAMALAR

Şirketimiz, sosyal, kültürel, eğitim, spor vb. amaçlı faaliyet gösteren vakıflar, dernekler, eğitim öğretim kurumları ve kamu kurum ve kuruluşlarına Yönetim'in onayıyla Sermaye Piyasası Kurulu ve Türk Ticaret Kanunu'nda belirtilen esaslar dahilinde bağış ve yardım yapabilir.

Bağış ve yardım yapılırken Maliye Bakanlığı'nın konu ile ilgili düzenlemeleri dikkate alınır ve öncelikle vergi muafiyeti tanınmış bulunan kuruluşlar olmasına özen gösterilir.

Bağışın şekli, miktarı ve yapılacağı kurum, kuruluş veya Sivil Toplum Kuruluşunun seçiminde sosyal sorumluluk kriterlerine uygunluk gözetilir. Bunların dışında şirketin faaliyet konusu ile ilgili faaliyet göstermek üzere kurulmuş bulunan vakıf, dernek vb. kuruluşlara da bağış ve yardım yapılabilir.

Dönem içinde yapılan tüm bağış ve yardımların hakkında ilgili yılın Olağan Genel Kurul Toplantısı'nda ortaklarına detaylı bilgi verilir.

Şirketin Mart 2018 ve 2017 'de yapılan bağış ve yardım tutarları :

| BAĞIŞLAR | 31.03.2018 | 31.03.2017 |
|----------|------------|------------|
| TL | 14.719,35 | 2.777,77 |

HAKİM ŞİRKETLE, HAKİM ŞİRKETE BAĞLI BİR ŞİRKETLE OLAN İLİŞKİLER,

Ege Profil Ticaret ve Sanayi A.Ş.'nin girişimi veya çıkarı uyarınca, uygun bir karşılık alınmaksızın gerçekleştirilmemiştir. Belirtilen bütün hukuki işlemlerde birbirine yabancı üçüncü kişiler arasında işlem yapılmamıştır.

Deceuninck NV ya da ona bağlı olan bir şirketin yararına alınan veya alınmasından kaçınılan önlemler bulunmamaktadır.

İlişkili taraf işlemlerine ait ayrıntılı açıklamaya 31 Mart 2018 tarihli konsolide finansal tablolara ilişkin açıklayıcı dipnotların 29. Maddesinden ulaşılabilir.

TÜRKİYE PLASTİK MAMUL SEKTÖRÜ

PLASTİK MAMUL ÜRETİMİNİN SEKTÖREL DAĞILIMI

2017 yılının Kasım ayı sonu itibarıyla 8,9 milyon tonluk toplam plastik mamul üretimi içinde yaklaşık 3 milyon 561 bin ton ile plastik ambalaj malzemelerinin başı çektiği, plastik inşaat malzemeleri üretiminin ise 1 milyon 959 bin ton ile plastik ambalaj malzemelerini takip ettiği görülmektedir.

EGE PROFİL TİCARET VE SANAYİ A.Ş. YÖNETİM KURULU FAALİYET RAPORU

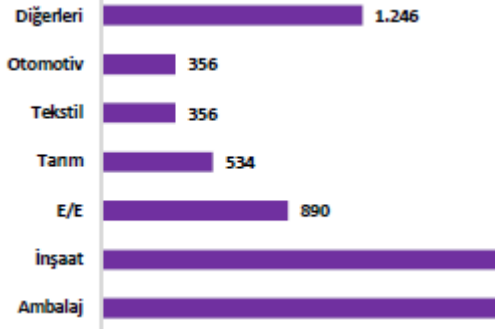

Grafik : Alt Sektörler Bazında Kümülatif Üretim – 2017/11 (1000 Ton)

Kaynak: TÜİK ve ITC Trade Statistics

Plastiklerin tüm uygulama alanları arasında %20 – 25 bir hacme sahip olan yapı ve inşaat, ambalaj uygulamalarından sonra en önemli ikinci alandır. Büyük ölçekte imal edilen ve yapı sanayisinde kullanılan borular gibi plastik ürünler de 60 yıldan fazladır kullanılmaktadır. Yalıtım ve levha uygulamaları haricinde, PVC yapı ve inşaatteki tüm uygulama alanlarında açık arayla en fazla kullanılan plastiktir. Önümüzdeki yıllarda, inşaat uygulamalarında plastik inşaat malzemeleri için yüksek büyüme oranları beklenmektedir.

- **Üretim**

2017 yılının Kasım ayı sonu itibarıyla 8,9 milyon ton ve 33,6 milyar dolarlık plastik mamul üretimi gerçekleşmiş olup, aynı trendle sürmesi halinde 2017 sonunda üretimin 9,7 milyon ton ve 36,6 milyar dolara çıkması beklenmektedir. Bu durumda 2017 yılında toplam plastik mamul üretiminin 2016 yılına kıyasla miktar bazında %9,5 değer bazında da %8,4 artabileceği tahmin edilmektedir.

| | 2016 | 2017/11 | 2017/T | % Artış 2017/2016 (T) |
|-----------|------|---------|--------|--------------------------|
| 1000 Ton | 8,9 | 8,9 | 9,7 | 9,5 |
| Milyon \$ | 33,8 | 33,6 | 36,6 | 8,4 |

Tablo_ Plastik Mamul Üretimi

Kaynak: TÜİK ve ITC Trade Statistics

- **Kapasite Kullanımı**

Plastik sektöründe, 2017 yılının Ocak – Kasım ayları ortalama kapasite kullanımı %74,9 olarak gerçekleşmiş olup, genel imalat sanayinin ortalama kapasite kullanımı olan %78,4'ün 3,5 puan gerisinde kalmıştır. 2017 yılının 11 ayında 2016 yılının eş dönemine kıyasla kapasite kullanımı genel imalat sektöründe 1,1 puan plastik sektöründe ise 1,9 puan artış göstermiştir.

- **Üretimin Sektörel Dağılımı**

2017 yılının Kasım ayı sonu itibarıyla 8,9 milyon tonluk toplam plastik mamul üretimi içinde yaklaşık 3 milyon 561 bin ton ile plastik ambalaj malzemelerinin başı çektiği, plastik inşaat malzemeleri üretiminin ise 1 milyon 959 bin ton ile plastik ambalaj malzemelerini takip ettiği görülmektedir.

EGE PROFİL TİCARET VE SANAYİ A.Ş. YÖNETİM KURULU FAALİYET RAPORU

- **Dış Ticaret**

İthalat

2017 yılının Kasım ayı sonu itibariyle 571 bin ton ve 2 milyar 831 milyon dolarlık plastik mamul ithal edilmiştir. Aynı trendle devamı halinde toplam plastik mamul ithalatının 2017 sonunda 623 bin ton ve 3 milyar 88 milyon dolara erişebileceği ve 2016 yılına kıyasla miktar bazında % 5,7 değer bazında da % 5,5 artacağı tahmin edilmektedir.

| GTİP NO | GTİP AÇIKLAMA | 2016 | 2017/11 | 2017/T | % Artış 2017/2016 (T) |
|---------|--|------------|------------|------------|--------------------------|
| 3916 | Plastikten monofil, çubuk, profiller-enine kesiti 1 mm'yi geçen | 14 | 12 | 13 | -5,9 |
| 3917 | Plastikten tüpler, borular, hortumlar; conta, dirsek, rakor vb. | 26 | 25 | 28 | 5,8 |
| 3918 | Plastikten yer kaplamaları-duvar ve tavan kaplamaları dahil | 22 | 22 | 24 | 9,4 |
| 3919 | Plastikten yapışkan levha, yaprak, şerit, lam vb. düz şekilde | 58 | 56 | 61 | 6,2 |
| 3920 | Plastikten diğer levha, yaprak, pelikül ve lamlar | 249 | 249 | 272 | 9,1 |
| 3921 | Plastikten diğer levhalar, yaprak, pelikül, varak ve lamlar | 64 | 64 | 70 | 10,1 |
| 3922 | Plastikten küvet, duş, lavabo, hela küveti ve donanımları | 4 | 4 | 5 | 1,8 |
| 3923 | Eşya taşıma ambalajı için plastik mamulleri, tıpa, kapak, kapsül | 61 | 58 | 64 | 5,0 |
| 3924 | Plastikten sofrâ, mutfak ve diğer ev eşyası, tuvalet eşyası | 11 | 8 | 9 | -14,7 |
| 3925 | Plastikten inşaat malzemesi | 10 | 8 | 9 | -14,1 |
| 3926 | Plastikten diğer eşya | 71 | 63 | 69 | -2,9 |
| | Plastik mamul toplamı | 589 | 571 | 623 | 5,7 |

Tablo : GTİP Bazında Plastik Mamul İthalatı (1000 Ton)

Kaynak: TÜİK ve ITC Trade Statistics

Türkiye her yıl 100'ün üzerinde ülkeden plastik mamul ithalatı yapmaktadır. 2017 yılının Kasım ayı sonu itibariyle 10 ülkeden yapılan ithalat, toplam ithalatın miktar bazında % 71'ini değer bazında da % 74'ünü oluşturmuştur.

2014 yılından buyana Çin, plastik mamullerde en çok ithalatın yapıldığı ülke konumundadır. 2017 yılının Kasım ayı sonu itibariyle Çin'in toplam plastik mamul ithalatımızdan ton bazında % 26,1 ve değer bazında da % 19,6 pay aldığı görülmektedir. Bu 2 ülkenin dışında Almanya, İtalya, Güney Kore ve Fransa'nın toplam plastik mamullerde en büyük ithalat yaptığımız ülkeler konumunu koruduğu görülmektedir.

**EGE PROFİL TİCARET VE SANAYİ A.Ş.
YÖNETİM KURULU FAALİYET RAPORU**

| 2016 | | | | | 2017/11 | | | | |
|------------------|------------|--------------|--------------|--------------|------------------|------------|--------------|--------------|--------------|
| Ülke | 1000 Ton | Milyon \$ | Ton - % | \$ - % | Ülke | 1000 Ton | Milyon \$ | Ton - % | \$ - % |
| Çin | 157 | 602 | 26,6 | 20,6 | Çin | 149 | 554 | 26,1 | 19,6 |
| Almanya | 94 | 547 | 15,9 | 18,7 | Almanya | 85 | 503 | 14,8 | 17,8 |
| İtalya | 52 | 252 | 8,7 | 8,6 | İtalya | 50 | 250 | 8,7 | 8,8 |
| G.Kore | 35 | 212 | 5,9 | 7,2 | G.Kore | 36 | 210 | 6,4 | 7,4 |
| Fransa | 28 | 185 | 4,8 | 6,3 | Fransa | 25 | 169 | 4,5 | 6,0 |
| ABD | 13 | 128 | 2,2 | 4,4 | ABD | 12 | 115 | 2,0 | 4,0 |
| İngiltere | 12 | 96 | 2,1 | 3,3 | İngiltere | 14 | 99 | 2,5 | 3,5 |
| Belçika | 15 | 70 | 2,5 | 2,4 | Belçika | 16 | 71 | 2,7 | 2,5 |
| Japonya | 5 | 66 | 0,9 | 2,2 | İspanya | 13 | 69 | 2,2 | 2,4 |
| İspanya | 11 | 60 | 1,9 | 2,0 | Japonya | 5 | 64 | 1,0 | 2,3 |
| 10 ülke | 422 | 2.219 | 71,6 | 75,8 | 10 ülke | 405 | 2.103 | 70,9 | 74,3 |
| Diğerleri | 168 | 710 | 28,4 | 24,2 | Diğerleri | 166 | 728 | 29,1 | 25,7 |
| TOPLAM | 589 | 2.928 | 100,0 | 100,0 | TOPLAM | 571 | 2.831 | 100,0 | 100,0 |

Tablo : Plastik Mamul İthalatında İlk 10 Ülke

Kaynak: TÜİK ve ITC Trade Statistics

İhracat

2017 yılının Kasım ayı sonu itibarıyla 1 milyon 571 bin ton ve 4 milyar 54 milyon dolarlık plastik mamul ihracatı yapılmıştır. Aynı trendle sürmesi halinde plastik mamul ihracatının yılsonunda 1 milyon 714 bin tona ve 4 milyar 423 milyon dolara çıkması ve 2016 yılına kıyasla miktar bazında % 10,5 ve değer bazında % 7,6 artması beklenmektedir.

| GTİP NO | GTİP AÇIKLAMA | 2016 | 2017/11 | 2017/T | % Artış 2017/2016 (T) |
|---------|--|--------------|--------------|--------------|--------------------------|
| 3916 | Plastikten monofil, çubuk, profiller-enine kesiti 1 mm'yi geçen | 146 | 146 | 159 | 8,9 |
| 3917 | Plastikten tüpler, borular, hortumlar; conta, dirsek, rakor vb. | 215 | 191 | 208 | -3,2 |
| 3918 | Plastikten yer kaplamaları-duvar ve tavan kaplamaları dahil | 13 | 11 | 12 | -6,9 |
| 3919 | Plastikten yapışkan levha, yaprak, şerit, lam vb. düz şekilde | 20 | 18 | 20 | 1,3 |
| 3920 | Plastikten diğer levha, yaprak, pelikül ve lamalar | 369 | 351 | 383 | 3,6 |
| 3921 | Plastikten diğer levhalar, yaprak, pelikül, varak ve lamalar | 140 | 133 | 145 | 3,8 |
| 3922 | Plastikten küvet, duş, lavabo, hela küveti ve donanımları | 24 | 23 | 25 | 5,9 |
| 3923 | Eşya taşıma ambalajı için plastik mamulleri, tıpa, kapak, kapsül | 335 | 335 | 365 | 9,2 |
| 3924 | Plastikten sofa, mutfak ve diğer ev eşyası, tuvalet eşyası | 121 | 129 | 141 | 16,1 |
| 3925 | Plastikten inşaat malzemesi | 94 | 78 | 85 | -10,0 |
| 3926 | Plastikten diğer eşya | 74 | 157 | 171 | 132,4 |
| | Plastik mamul toplamı | 1.551 | 1.571 | 1.714 | 10,5 |

Tablo : GTİP Bazında Plastik Mamul İhracatı (1000 Ton)

Kaynak: TÜİK ve ITC Trade Statistics

Türkiye, yaklaşık 150 ülkeye plastik mamuller ihraç etmektedir. 2017 yılının Kasım ayı sonu itibarıyla 10 ülke, toplam ihracattan miktar bazında % 47,9 değer bazında da % 45,2 pay almıştır. 2017 yılının Kasım ayı sonu itibarıyla Irak, Almanya, İngiltere, İsrail ve Fransa en çok plastik mamul ihraç edilen dış pazarları oluşturmuştur.

EGE PROFİL TİCARET VE SANAYİ A.Ş.
YÖNETİM KURULU FAALİYET RAPORU

| 2016 | | | | | 2017/11 | | | | |
|----------------|--------------|--------------|--------------|--------------|----------------|--------------|--------------|--------------|--------------|
| ULKE | 1000 Ton | Milyon \$ | Ton - % | \$ - % | ULKE | 1000 Ton | Milyon \$ | Ton - % | \$ - % |
| Irak | 199 | 373 | 12,8 | 9,1 | Irak | 200 | 366 | 12,8 | 9,0 |
| Almanya | 87 | 299 | 5,6 | 7,3 | Almanya | 78 | 284 | 5,0 | 7,0 |
| İngiltere | 78 | 197 | 5,1 | 4,8 | İngiltere | 75 | 193 | 4,7 | 4,8 |
| Fransa | 52 | 168 | 3,4 | 4,1 | İsrail | 84 | 182 | 5,4 | 4,5 |
| İsrail | 74 | 167 | 4,8 | 4,1 | İtalya | 77 | 167 | 4,9 | 4,1 |
| Romanya | 54 | 142 | 3,5 | 3,4 | Fransa | 47 | 151 | 3,0 | 3,7 |
| İtalya | 52 | 136 | 3,4 | 3,3 | Bulgaristan | 48 | 143 | 3,1 | 3,5 |
| İran | 43 | 132 | 2,7 | 3,2 | Romanya | 52 | 140 | 3,3 | 3,4 |
| Bulgaristan | 44 | 126 | 2,8 | 3,1 | İspanya | 43 | 104 | 2,7 | 2,6 |
| Gürcistan | 46 | 103 | 3,0 | 2,5 | Gürcistan | 48 | 103 | 3,0 | 2,5 |
| 10 Ülke | 729 | 1.842 | 47,0 | 44,8 | 10 Ülke | 753 | 1.832 | 47,9 | 45,2 |
| Diğer | 821 | 2.267 | 53,0 | 55,2 | Diğer | 818 | 2.223 | 52,1 | 54,8 |
| TOPLAM | 1.551 | 4.109 | 100,0 | 100,0 | TOPLAM | 1.571 | 4.054 | 100,0 | 100,0 |

Tablo: Türkiye'nin Plastik Mamul İhraç Ettiği İlk 10 Ülke

Kaynak: TÜİK ve ITC Trade Statistics

İthalat ve İhracat Fiyatları

Plastik mamullerde birim ithal fiyatları birim ihrac fiyatlarının daima üzerinde seyretmektedir.

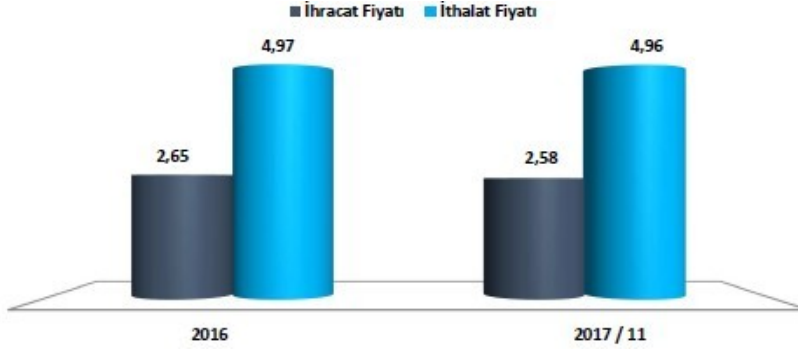

Grafik: Plastik Mamuller Ortalama Dış Ticaret Fiyatları

Kaynak: TÜİK ve ITC Trade Statistics

2017 yılının Kasım ayı sonu itibarıyla plastik mamullerde ortalama ithalat fiyatları 4,96 \$/kg, ortalama ihracat fiyatları da 2,58 \$/kg olarak gerçekleşmiş olup, 2016 yılına kıyasla ortalama ithalat fiyatı % 0,2 gerilemiş, ortalama ihracat fiyatı da % 2,6 düşmüştür.

| GTİP | GTİP AÇIKLAMA | İthalat Fiyatı | | | İhracat Fiyatı | | |
|------|--|----------------|---------|---------|----------------|---------|---------|
| | | 2016 | 2017/11 | % Artış | 2016 | 2017/11 | % Artış |
| 3916 | Plastikten monofil, çubuk, profiller-enine kesiti 1 mm'yi geçen | 4,13 | 4,42 | 6,9 | 1,72 | 1,67 | -3,0 |
| 3917 | Plastikten tüpler, borular, hortumlar; conta, dirsek, rakor vb. | 7,97 | 8,52 | 6,9 | 2,57 | 2,50 | -2,9 |
| 3918 | Plastikten yer kaplamaları-duvar ve tavan kaplamaları dahil | 3,97 | 3,60 | -9,5 | 1,94 | 2,16 | 11,2 |
| 3919 | Plastikten yapışkan levha, yaprak, şerit, lam vb. düz şekilde | 5,75 | 5,52 | -4,0 | 5,79 | 4,99 | -13,7 |
| 3920 | Plastikten diğer levha, yaprak, pelikül ve lamlar | 3,64 | 3,65 | 0,2 | 2,50 | 2,54 | 1,5 |
| 3921 | Plastikten diğer levhalar, yaprak, pelikül, varak ve lamlar | 3,92 | 3,83 | -2,2 | 2,87 | 2,84 | -1,0 |
| 3922 | Plastikten küvet, duş, lavabo, hela küveti ve donanımları | 9,26 | 9,42 | 1,7 | 4,16 | 4,03 | -3,1 |
| 3923 | Eşya taşıma ambalajı için plastik mamulleri, tıpa, kapak, kapsül | 4,43 | 4,46 | 0,7 | 2,42 | 2,42 | 0,3 |

EGE PROFİL TİCARET VE SANAYİ A.Ş. YÖNETİM KURULU FAALİYET RAPORU

| | | | | | | | |
|-----------------|---|-------------|-------------|-------------|-------------|-------------|-------------|
| 3924 | Plastikten sofra, mutfak ve diğer ev eşyası, tuvalet eşyası | 6,43 | 6,59 | 2,5 | 2,94 | 2,82 | -4,0 |
| 3925 | Plastikten inşaat malzemesi | 3,78 | 4,31 | 13,9 | 2,30 | 2,53 | 9,6 |
| 3926 | Plastikten diğer eşya | 9,45 | 9,95 | 5,3 | 4,89 | 3,11 | -36,4 |
| Ortalama | | 4,97 | 4,96 | -0,2 | 2,65 | 2,58 | -2,6 |

Tablo : Plastik Mamullerde Ortalama Birim Dış Ticaret Fiyatları (\$/Ton)

Kaynak: TÜİK ve ITC Trade Statistics

- **İç Pazar Tüketimi**

2017 yılının Kasım ayı sonu itibarıyla plastik mamul sektöründe 7,9 milyon ton ve 32,9 milyar dolarlık iç pazar tüketimi gerçekleşmiştir. Tüketime aynı trendle sürmesi halinde yılsonunda 8,6 milyon ton ve 35,3 milyar dolar olarak gerçekleşeceği ve 2016 yılına kıyasla miktar bazında % 9 değer bazında da % 8 artacağı tahmin edilmektedir.

- **Arz ve Talep**

Plastik mamullerde 2017 yılının Ocak– Kasım döneminde 2016 yılının eş dönemine kıyasla ve miktar bazında üretim % 9,2, ithalat % 5,8, ihracat % 10,6, iç Pazar tüketimi % 8,6, dış ticaret fazlası da % 13,5 artmıştır. Bu dönemde ihracatın üretim içindeki payı % 17'den % 18'e çıkmış, ithalatın yurt içi tüketim içindeki payı % 7 ile aynı düzeyde kalmış ve ihracatın ithalatı karşılama oranı % 261'den % 275'e yükselmiştir.

BÖLÜM 5 – FİNANSAL DURUM

Şirketimizin 31 Mart 2018 tarihi itibarıyla sona eren döneme ait bağımsız denetimden geçmemiş konsolide finansal tablolar ve dipnotlar ekte sunulmuştur.

BAŞLICA FİNANSAL VE OPERASYONEL GÖSTERGELER

Şirketimizin 31 Mart 2018 tarihli konsolide finansal tablolarının bir önceki dönemle karşılaştırılmış bazı bilgileri aşağıda belirtilmiştir.

Hasılat

| 1000 TL | 31 Mart 2018 | 31 Mart 2017 | DEĞİŞİM % |
|--------------|--------------|--------------|-----------|
| Net Satışlar | 236.202 | 173.764 | 26 % |

İthalat & İhracat

| 1000 EURO | 31 Mart 2018 | 31 Mart 2017 | DEĞİŞİM % |
|-----------|--------------|--------------|-----------|
| İhracat | 6.725 | 5.878 | 14% |
| İthalat | 18.489 | 14.897 | 24% |

EGE PROFİL TİCARET VE SANAYİ A.Ş.
YÖNETİM KURULU FAALİYET RAPORU

FİNANSAL ORANLAR

LİKİDİTE RASYOLARI **31 Mart 2018** **31 Aralık 2017**

| | | |
|-----------------|------|------|
| Cari Oran | 1,35 | 1,23 |
| Asit Test Oranı | 1,10 | 1,03 |

KARLILIK RASYOLARI **31 Mart 2018** **31 Mart 2017**

| | | |
|---------------------|------|------|
| Brüt Kar Marjı | 0,33 | 0,24 |
| Özsermaye karlılığı | 0,08 | 0,01 |

KALDIRAÇ RASYOLARI **31 Mart 2018** **31 Aralık 2017**

| | | |
|----------------------------|-------------|-------------|
| Toplam Borçlar/Özsermaye | 2,03 | 1,96 |
| Top Borçlar/Top Aktifler | 0,67 | 0,66 |
| Özsermaye Rasyosu | 0,33 | 0,34 |
| Kısa Vad Borç/Top Aktifler | 0,50 | 0,52 |
| Uzun Vad Borç/Top Aktifler | 0,17 | 0,14 |

ETKİNLİK RASYOLARI **31 Mart 2018** **31 Mart 2017**

| | | |
|-------------------|-------------|-------------|
| Alacak Devir Hızı | 0,51 | 0,50 |
| Stok Devir Hızı | 1,09 | 1,07 |
| Aktif Devir Hızı | 0,21 | 0,17 |

EGE PROFİL TİCARET VE SANAYİ A.Ş. YÖNETİM KURULU FAALİYET RAPORU

KAR DAĞITIM:

Şirket karına katılımda imtiyaz yoktur.

Şirketimizin ana sözleşmesine göre, umumi masrafları ile muhtelif amortisman gibi şirketçe ödenmesi ve ayrılması zaruri meblağlar ile şirket tüzel kişiliği tarafından ödenmesi zorunlu vergiler, hesap senesi sonunda tespit olunan gelirlerden düşüldükten sonra, geriye kalan ve yıllık bilançoda görülen kar, varsa geçmiş yıl zararlarının düşülmesinden sonra sırası ile ana sözleşmede gösterilen şekilde tevzi olunur.

Şirketimizin ilgili yıla ait dağıtılacak karı; mevzuat hükümleri de göz önünde bulundurularak, yönetim kurulumuzun genel Kurulunun onayına sunduğu kar dağıtım önerileri, şirketimizin karlılık durumunu, pay sahiplerinin beklentilerini ve şirketimizin büyüme stratejilerini dikkate alan bir dağıtım politikası ile hazırlanmaktadır.

24/04/2018 tarihinde yapılan Olağana Genel Kurul 'da dönem karından, brüt 5.000.0000 EUR'lik kısmı ile 2 eşit taksit halinde kar dağıtımını ilki 11/07/2018 ve ikinci taksit 14/11/2018 tarihlerinde ödenmek üzere kar dağıtım kararı alınmıştır.

FİNANSAL RİSK YÖNETİMİ

Şirketimizin finansal risk yönetimi faaliyet raporumuzun ekinde yer alan 31 Mart 2018 tarihi itibarıyla sona eren döneme ait, bağımsız denetimden geçmiş konsolide finansal tablolar dipnotunun 30. Maddesinde açıklanmıştır.

BÖLÜM 6 – DİĞER HUSUSLAR

Sigorta

Aktif değerlerin toplam sigorta tutarları dönemler itibarıyla aşağıdaki gibidir (TL);

| | 31 Mart 2018 | 31 Aralık 2017 |
|---|---------------------|----------------|
| | (TL Tutarı) | (TL Tutarı) |
| Aktif değerlerin toplam sigorta tutarları | 901.784.507 | 836.605.087 |

BÖLÜM 7 – ŞİRKETLER TOPLULUĞUNDA ANA ŞİRKETİN FAALİYET RAPORLARI

Hakim şirket Deceuninck NV'nin faaliyet raporları www.deceuninck.com internet sitesinde yayınlanmaktadır.